NELLO SPORT - CALCIO DILETTANTI PIEMONTESE ● ZILIOLI ABBANDONA

Anno 108 - Numero 215 — Torino - Via Marenco 32 - Tel. 55.60 (20 linee automatiche) - L. 150 (arretrati il doppio) - (Sped. abbonamento postale Gr. 1/70) — Martedì 5 Ottobre 1976

STAMPA SERA

BORSE

Charlie il profumo più originale di REVLON
da Servetti PROFUMI

ULTIMA ORA

Dura replica di Gentile a Bernardini | PAG. 9 | **Boninsegna risponde a Fraizzoli**

LA BENZINA SALE A 500

Nuovo recupero della lira: 841 sul dollaro

ROMA — Il buon andamento della lira è stato confermato nelle prime contrattazioni di stamane sui mercati valutari interno ed esteri. Ieri il dollaro era stato quotato ufficialmente 844 contro le 873 di venerdì; stamane, all'apertura dei cambi, oscillava fra 839 e 841.

Nuovo recupero anche nei confronti delle principali monete europee anche se le quotazioni hanno registrato ampie oscillazioni. Il franco svizzero è stato quotato 340,848-342,346 (ieri era a 342,50); il marco tedesco è oscillato fra 341,052 e 342,415 (344,175); il franco francese è stato pagato 169,725-170,445 (170,34); la sterlina ha segnato 1403,647-1420,889 (1413,125).

Stammati parla a Manila

MANILA — Due importanti interventi, oggi, alla riunione del Fondo monetario internazionale e della Banca Mondiale: quello del nostro ministro del Te-

Continua a pag. 2

SCALA MOBILE
Per gli stipendi superiori ai sei milioni l'anno blocco del 50 per cento degli scatti, per quelli oltre gli 8 milioni blocco totale. Per due anni gli aumenti sarebbero a beneficio del fisco.

FESTIVITA' INFRASETTIMANALI
Si lavorerà in sei giorni attualmente festivi: Epifania, Ascensione, Corpus Domini, SS. Pietro e Paolo, Tutti i Santi, Immacolata.

BENZINA
Aumenterebbe di 100 lire al litro a favore del fisco.

ALTRI PROD. PETROLIFERI
Sono già aumentati.

GIORNALI QUOTIDIANI
Passeranno da 150 a 200 lire.

ELETTRICITA'
Rincaro dal 12 per cento.

MEDICINALI
Aumento del 10 per cento, con l'obbligo per i mutuati di pagare in proprio il 20 per cento.

POSTA
Aumento del 50 per cento.

TELEFONI
Aumenteranno.

IVA
Sui liquori esteri rincaro super.

PASTA
50 lire al chilo in più al dettaglio.

FERROVIE
Aumento subito del 10 per cento e successivamente del 20 per cento.

TARIFFE COMUNALI
Ci saranno aumenti decisi dalle autorità locali.

BENZINA

Sgravio fiscale per i redditi più bassi?

ROMA — Il governo sembra deciso a scartare definitivamente l'ipotesi del doppio mercato e preparare invece un aumento generalizzato per la benzina. L'entità della maggiorazione è ancora da stabilire; si parla con insistenza di cento lire in più al litro. Giovedì il Cip preparerà un rapporto tecnico sul problema; venerdì e sabato gli esperti dell'industria, del Cip e dalle Finanze studieranno come ripartire, sulla base dei nuovi prezzi ipotetici, le percentuali spettanti al fisco al petroliferi ed ai benzinai.

Un libro bianco, diretto al Parlamento chiarirà perché l'ipotesi giudica irrealizzabile l'ipotesi del doppio mercato. I comunisti però, che avevano spinto a favore di questo progetto, sono contrari ad un aumento generalizzato. Il poi darebbe il suo assenso ad una benzina più cara solo se contemporaneamente si venisse incontro ai lavoratori dipendenti con uno sgravio fiscale, pari all'ammontare del rincaro stesso su 600 litri di benzina. In pratica, se l'aumento deciso fosse di cento lire, i lavoratori dipendenti potrebbero alla fine dell'anno pagare 60 mila lire in meno di tasse.

Governo - Riunione decisiva

Ma come scalare il medico dalle tasse

ROMA — La maggior parte delle misure di austerity saranno prese venerdì prossimo, nel corso di un consiglio dei ministri che, parafrasando Andreotti «*non sarà allegro per nessuno*». In particolare il ministro delle Finanze Pandolfi ha preannunciato alcuni provvedimenti nei confronti di commercianti e liberi professionisti.

Sarà instaurata infatti l'obbligatorietà della bolletta di accompagnamento per la compravendita di merce e per le prestazioni professionali; in questo modo non dovrebbe essere più possibile fatturare con cifre inferiori alla realtà, o addirittura non rilasciare fatture.

La novità «rivoluzionaria» per noi, ma già da decenni in atto in molti Paesi occidentali, sarà la possibilità per i pazienti di detrarre ogni anno le spese mediche dalla denuncia dei redditi. I medici saranno obbligati (e sarà interesse del cliente richiederlo) a rilasciare una fattura regolare per ogni visita.

Resta da vedere — e il ministro Pandolfi questo non l'ha detto — in che modo i lavoratori dipendenti potranno effettuare lo sgravio. Infatti per chi presenta la denuncia dei redditi a fine anno è facile detrarre la cifra contenuta per spese mediche, allegando le fatture. Ma i lavoratori dipendenti che si limitano a inviare al fisco il tagliando consegnato loro a fine anno dalla ditta per cui lavorano?

L'ipotesi di una domanda di rimborso getterebbe nel caos i già oberati uffici delle imposte; a parte il fatto che ci sarebbe purtroppo da dubitare della tempestività dei rimborsi stessi.

Secondo un'altra ipotesi, la detrazione potrebbe essere fatta direttamente dalle aziende, alle quali i dipendenti invierebbero direttamente le fatture.

BAR

Rincari selvaggi all'ingrosso

ROMA — Anche la scusa di bar minaccia di diventare sempre più cara. La Federazione dei pubblici esercizi aderenti alla Confesercenti (Fiepet) ha infatti denunciato gli aumenti selvaggi di alcuni prodotti all'ingrosso nel corso di una riunione della presidenza nazionale. «Primo fra tutti — è detto in un comunicato — gravissimo è il problema che continuo aumento del prezzo del caffè. Inconcepibile in questo settore è il disinteresse del Cip che pure al era a suo tempo impegnato al controllo del prezzo all'importazione». La Fiepet ha già chiesto al presidente della commissione industria della Camera, on. Porrino, un incontro su questo problema.

«Profonda preoccupazione» è stata espressa anche per l'aumento dei prezzi di prodotti quali: alcolici, superalcolici, bibite, vini ecc. «Si ha la netta sensazione — rileva la Fiepet — che questi aumenti, specie per ciò che riguarda il caffè, facciano parte di vasto manovre messe in atto da pochi ed individualisti speculatori che mirano ad aggravare per finalità politiche la situazione economica italiana».

SITUAZIONE DRAMMATICA

Como: il lago invade la città

COMO — (a. c.) Situazione di emergenza a Como. Il lago, gonfiato dai nubifragi di questi ultimi giorni, ha invaso la parte più bassa della città. Piazza Cavour è sotto due metri d'acqua. Allagati negozi, banche, uffici pubblici, alberghi. Tutti i titolari di cassette di sicurezza delle banche minacciate dall'acqua sono stati invitati a ritirare i loro oggetti.

L'acqua ha invaso il lungolago, lo stadio, il piazza-

Continua a pag. 2

Aosta - Tragico volo di un tredicenne

Giocando muore nel burrone

DAL NOSTRO CORRISPONDENTE

AOSTA — (g. g.) Un ragazzo di 13 anni, Giampiero Frand Giniot, abitante ad Aosta in viale Corso Crotti 58, è morto ieri pomeriggio mentre con alcuni coetanei giocava sulla collina di Aosta, cadendo in un precipizio di 70 metri. La sciagura è accaduta alle 14,30, ma la tragica verità è stata scoperta soltanto a notte inoltrata, quando il genitore del ragazzo preoccupato per il protrarsi dell'assenza del figlio si è recato da un vicino di casa, padre di uno degli amici della vittima.

I compagni di gioco del Frand Giniot erano rincasati nel tardo pomeriggio e avevano tenuto all'oscuro i famigliari dell'accaduto. Una squadra di soccorso si è subito mossa verso la collina di Aosta e ha raggiunto il luogo della disgrazia.

Ogni soccorso era però vano: il giovane era deceduto sul colpo per la frattura della base cranica.

ALLA TV DI ROMA

Botte sul set tra Franchi e Ingrassia

Dopo lo scontro avvenuto qualche giorno fa nel bar della Phonorama tra Dino Risi e Luigi Comencini, c'è stato in un teatro della Tv quello ancora più violento tra Franco Franchi e Ciccio Ingrassia. Non è la prima volta che i due comici siciliani, legati da un amore-quanto burrascoso sodalizio, alzano la voce o passano alle vie di fatto, ma ieri pare che l'incidente sia stato più grave.

Impegnati in «Due ragazzi incorreggibili», un programma diretto da Romolo Siena che, ai sei puntate, andrà in onda a partire dalla metà del dicembre prossimo, Franchi e Ingrassia dopo essersene dette di tutti i colori ed aver alzato reciprocamente le mani hanno lasciato in tronco la «troupe», dicendo «basta!». Motivo del litigio? Rivalità nel contendersi il «primo piano».

Comunque secondo la tradizione ormai collaudata nei rapporti tra Franchi e Ingrassia (il primo «ragazzo incorreggibile» a dichiarare guerra, nell'ultima occasione è stato Franchi), i due comici si sono rappacificati o, perlomeno, hanno ripreso a lavorare in «tandem». Del resto sul piccolo schermo saranno se stessi: ciascuna puntata comincerà con un litigio, per concludersi con una riconciliazione. Tra l'uno e l'altro, prevedibili «sketches», scenette rapide in cui saranno per spartirsi Daniela Goggi (sorella di Loretta, lanciata in «Aggiungi un posto a tavola» da Garinei e Giovannini), e Rimati. Questi ultimi riguarderanno la parodia del televisivo «Sandokan».

r. a.

CARNE E BURRO DALLA CEE PER FERMARE I PREZZI

Entro oggi sapremo se per i prossimi mesi invernali — e in particolare per le feste natalizie — ci saranno le solite selvagge impennate dei prezzi alimentari o no. Il Consiglio dei ministri della Cee sta infatti esaminando la richiesta del ministro italiano dell'Agricoltura Marcora, di dirottare nel nostro Paese 40 mila tonnellate di carne congelata e 10 mila di burro, attualmente stoccate nei magazzini della Comunità europea.

L'iniziativa dovrebbe consentire all'Aima (l'organismo statale per gli interventi in agricoltura che dovrebbe fungere da ente calmieratore) di frenare la speculazione nei campi specifici, sperando che non si ripeta l'infelice operazione «parmigiano». Marcora ha anche chiesto, per scongiurare quest'ultima ipotesi, che sia possibile derogare ai regolamenti comunitari.

I punti chiave sono quattro: fissare una quantità massima di prodotti acquistabili; determinare un periodo massimo di tempo entro il quale immettere al consumo le merci; i tempi delle aste dovrebbero essere fissati di volta in volta, anche in relazione alle esigenze del mercato; dare la priorità a cooperative, enti di consumo o altre categorie di utilizzatori per ottenere un concreto risultato calmieratore. Il problema è quindi di impedire a tutti i costi che il progetto diventi ancora una volta un regalo a pochi grossisti, vanificando il significato dell'intera operazione.

Queste ultime richieste sembra siano state accolte con poco entusiasmo dal Consiglio, in nome di un liberalismo economico che è alla base della filosofia della politica agricola comune. Filosofia che ha portato negli anni scorsi a provvedimenti discutibili e in contrasto tra loro.

n. s.

● IL PUNTO

Il Fisco non è galante

ENNIO CARETTO

TROPPO orgoglioso per fare l'autostop, ma ferreo nella decisione di boicottare i prezzi e le tariffe, il cugino di Polrino è partito stamane in bicicletta alla volta di Mentana, provincia di Roma. Ha lasciato la Topolino '46 o '47 nella stalla (s'è sempre rifiutato di chiamarla garage, dato che i vecchi ci tenevano i cavalli), ha volutamente ignorato la stazione (astiche che ormai è più cara del ristorante) e s'è buttato sulle strade secondarie.

L'obiettivo del cugino è l'asta di Sylva Koscina di domenica prossima. La cugina, che ha il dente avvelenato, dichiara che l'obiettivo è in realtà Sylva Koscina. Ma noi leggiamo i giornali, e sappiamo che l'attrice ha messo in svendita la villa, l'arredamento e le collezioni, non se stessa.

Crediamo dunque al cugino. Egli è veramente partito per Roma per toccare con mano come funziona «la grande austerità». Considera la decisione della Koscina di ridurre il proprio tenore di vita un fulgido esempio della «nuova morale».

A essere sinceri, noi che siamo informati pensiamo che Sylva Koscina di margine di riduzione abbia parecchio. Il catalogo dell'asta non sfigurerebbe infatti in un museo. Argenteria Giorgio III, 30 milioni. Due Ruoppolo, altri 30 milioni. Armadio olandese, 25 milioni. Pianoforte Cotradeschi, di nuovo 25 milioni. Mobili vari, 40 milioni. Vi risparmiamo il resto perché a questo punto il vostro avvilimento sarà obiettivo come il nostro. Ma allora, vi starete chiedendo, perché diavolo noi abbiamo lavorato tutti questi anni?

Come dice il cugino di Polrino, il mondo è bello perché è vario, e noi siamo tutti molto grati a Sylva Koscina prima per averci mostrato la sua anatomia, poi per averci dato il buon esempio. Ma le vie prossime di essere costretta a questi sacrifici dal fisco esattivo non ci toccano proprio. Chi deve dare al fisco se non lei, o pezzi ben più grossi di lei, o gli evasori, o gli speculatori? Noi? Saremo fessi. Ma c'è un limite.

INFORMAZIONE PUBBLICITARIA

una forte rivale
LA NUOVA PICCOLA FORD LANCIA
Ford FIESTA 900/1100 cc.

Prova di guida presso:
Autostadio Corso Agnelli 22 Via Nizza 69
Euromotor Corso P. Eugenio 11 Corso Grosseto 318

INFORMAZIONE PUBBLICITARIA

HELENA RUBINSTEIN
presenta
FOLLEMENT ROUGE
moda-maquillage autunno-inverno 1976/77
dal 5 al 9 ottobre
una
Beauty Consultant-Helena Rubinstein
presso
BOIDI
PROFUMERIA
VIA MARCO POLO 15
TORINO

Concorso "STAMPA SERA"
Danze Du Parc - Torino
1° Trofeo Regionale
di Acconciatura Femminile e Maschile
VOTO PER IL N.
Collaborano
MERLO PROFUMI - Ambientazioni parrucchieri - Torino
MOBILIFICIO CRISTOFARO - ARREDAMENTI - Beinasco

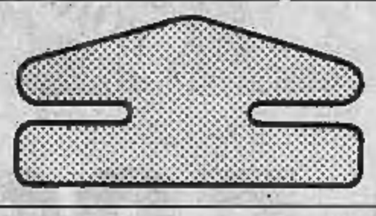

PERSONAGGI NELLA CRONACA

E' sul lastrico la famiglia del grande Beniamino Gigli

Morendo, Beniamino Gigli aveva lasciato alla famiglia una fortuna in proprietà immobiliari, diritti d'autore ecc. Ma in meno di vent'anni, la moglie e i due figli sono stati ridotti sul lastrico. La moglie, Costanza Cerroni, è finita in una camera ammobiliata; il figlio Enzo è ospite del genero; la primogenita Rina vive dalla vecchia governante. La triste vicenda dei Gigli s'è conclusa ieri col loro sfratto dall'appartamento di Roma: gli ultimi mobili sono stati chiusi in un deposito di Torvajanica.

Enzo Gigli, che tra l'altro è ammalato, ha lottato invano contro la malasorte. Per qualche tempo, era riuscito a far fronte ai creditori. Poi, il 4 settembre, aveva ceduto. Gli era stata notificata un'ingiunzione di sfratto per morosità dall'appartamento di via Macedonia 54, preso in affitto, per 200 mila lire al mese, poco meno di un anno fa. Aveva ottenuto una proroga al 24 dello stesso mese. Ma non era riuscito a «tamponare la falla», e sabato scorso, alle due del pomeriggio, aveva telefonato al padrone di casa. Due camion si sono presentati in via Macedonia: uno ha caricato le suppellettili d'uso, l'altro i mobili di famiglia custoditi, fino a quel momento, in cantina. Il tutto con destinazione Torvajanica.

Come gli credi dal più grande, dopo Caruso, artista lirico italiano, si stava ridotti a trasmigrare da un'abitazione all'altra lo aveva spiegato, un mese fa, Enzo Gigli, in un'intervista al «Messaggero», dando la colpa dello «sfacelo» alla persecuzione del fisco. *«Solo per le tasse — disse — abbiamo dovuto pagare oltre mezzo miliardo. Per fare un esempio, mio padre nel '55 pagava di imposta di famiglia 11 milioni l'anno: ebbene questa somma, maggiorata di tre milioni, è stata iscritta a ruolo, per me e mia sorella Rina, pure per gli anni successivi e a nulla sono valsi i ricorsi che abbiamo fatto».*

Il grande Beniamino

Fino a che la salute lo aveva sorretto, Enzo Gigli aveva lavorato come perito agrario, guadagnando un buono stipendio. Una volta ammalatosi, non potendo più viaggiare, s'era messo a dipingere, sperando di farsi una buona clientela. Ma anche qui, la malasorte s'aveva preso di lui.

Dovette alienare a poco a poco tutti i beni (ville e terreni, per cominciare) acquistati da Beniamino Gigli con i guadagni della sua attività artistica in Italia e all'estero. Un lembo spremuto fino all'ultima goccia. *«Magari — aggiunge Enzo Gigli — avessi potuto contare sui miei quadri. Non ho avuto fortuna nemmeno in questo campo. Molti premi e poche vendite. E quando recentemente sembrava che potessi cominciare ad andarmi bene, ho subito un incidente stradale che mi ha costretto a rinunciare ad alcune buone ordinazioni».*

Enzo Gigli ha sperato fino all'ultimo di poter far fronte ai suoi impegni con il padrone di casa e i creditori. Non è stato possibile. Il fisco ha bloccato anche i diritti d'autore dei dischi incisi dal padre. *«Eppure — è il suo amaro commento — mio padre ha dato lustro a questo Paese. Si poteva avere più comprensione verso i suoi eredi. Mia sorella Rina non ha proventi e mia madre riceve una pensione inferiore di 90 mila lire al mese».*

Non si sa ora che cosa faranno i Gigli. Tramite l'avvocato di famiglia, hanno orgogliosamente dichiarato di non volere aiuti. Ma sembra che il mondo della lirica voglia intervenire.

r. s.

I nubifragi sul Verbano, Lombardia e Liguria

Milano: LAMBRO e SEVESO saltano di nuovo gli argini

Isolata nel Vogherese Casei Gerola - In tre giorni a Genova cento millimetri di pioggia - I laghi d'Orta e Maggiore hanno invaso numerose cantine in alcuni centri

Segue da pag. 1

le dell'Hangar e sale per via Plinio, la strada che porta verso piazza Duomo. Piazza Volta è allagata, così pure piazza Matteotti. Il Comune non ha più a disposizione passerelle: intere zone si possono raggiungere solo con barche. Nella città murata ci sono centinaia di cantine allagate, pieni d'acqua anche i posteggi sotterranei.

La situazione, nonostante oggi splenda il sole, è gravissima. L'Adda, a Colico, scarica nel lago 1250 metri cubi d'acqua al secondo; a Lecco, invece, defluiscono verso il Po solo 850 metri cubi al secondo. Pertanto, secondo il direttore del Genio civile di Como, ing. Gaetano Bongiovanni, il livello del lago aumenterà ancora, nelle prossime dodici ore, di 10-15 centimetri.

Stamane, il comando dei vigili urbani di Como ha lanciato un appello agli automobilisti per invitarli a non entrare in città: le strade attorno alle sponde allagate devono rimanere sgombre per i servizi di emergenza.

I commercianti hanno protestato vivacemente contro i responsabili del Genio civile e del Consorzio dell'Adda: «I tecnici — dicono — potevano prevedere questa eccezionale piena e dare l'allarme in tempo utile. Avremmo potuto evacuare i negozi; invece, tutta la merce è rimasta nei locali allagati ed è ora inutilizzabile».

MILANO — (c. b.) *E' tornata improvvisamente drammatica, all'alba, la situazione per le piogge torrenziali cadute durante tutta la notte a Milano e nell'immediato hinterland, nord della città. Il Seveso, che l'altra notte era straripato inondando tutta la zona dell'Ospedale Maggiore, è «esploso» alle 3,30 allagando di nuovo tutto il quartiere di Niguarda. In questo tratto il torrente scorre sotterraneo e la copertura non ha retto al volume d'acqua. Per ora il peggio è passato.*

Stanotte il fiume Lambro dopo essere straripato nei pressi di Monza e di Cologno Monzese, ha tracimato anche in tutta la fascia orientale della città inondando il parco Lambro, il quartiere Feltre e tutta la zona nei dintorni dell'idroscalo.

Per fortuna, verso le 10 di questa mattina, ha smesso di piovere.

VERBANIA — (a. c.) *E' piovuto ancora, ieri sera e nella notte, sul Verbano. A Pallanza il lago è arrivato a lambire i portici del Palazzo di Città. Vasti allagamenti nella piana di Fondotoce, nelle zone basse di Ascona, Porto Ronco, Locarno, Porto Valtravaglia, a Magadino, a Sesto Calende e all'isola Bella. Ad Intra, ove il lago è tracimato agli imbarcaderi, un guasto ha bloccato i pontili di imbarco delle motonavi traghetto e il servizio di imbarco e sbarco degli automezzi diretti alla riva lombarda è per oggi sospeso.*

IVREA — (c. g.) *Il torrente Carone ha isolato il centro abitato di Caselle Lurani, a 6 chilometri da Vogliera. Straripato in località Borgo San Pietro, ha invaso un terzo del paese. L'acqua, entrata nelle abitazioni, ha raggiunto l'altezza di un metro. Sono isolati anche molti cascinali. Le comunicazioni con Vogliera e Castelnuovo Scrivia sono interrotte. E' ancora praticabile la circonvallazione che assicura i collegamenti con il casello dell'autostrada Milano-Genova.*

GENOVA — (g. b.) *Ancora allagamenti e frane, questa notte, a Genova e in Liguria per la pioggia caduta con insistenza fino all'alba. In Valle Scrivia, Busalla è stata invasa dall'acqua nella parte bassa; una grossa frana ha interrotto la strada provinciale che conduce a Crocefieschi.*

Rallentamenti, sempre sulla via Aurelia, anche nella Riviera di Ponente, tra Alassio e Andora, per la caduta di terriccio e pietre sulla sede centrale.

NOVI LIGURE — (a. c.) *Furiosi temporali si sono susseguiti per tutta la notte nel Novese. I corsi d'acqua sono sempre in piena. Banchi di nebbia ostacolano la circolazione degli automezzi.*

BORSE OGGI

Mercato debole, nuove perdite

TORINO — Ancora una seduta improntata a debolezza per il mercato azionario. Sebbene le perdite segnate oggi siano state più limitate e contenute, la quota ha ulteriormente perso terreno e in particolare i meccanici ed i chimici sono stati i comparti che hanno accusato i cedimenti più marcati. Si sono inoltre mossi al rialzo, sia pure con variazioni positive non molto significative, alcuni bancari ed assicurativi, le Ruralzeta e le Sme.

Nel comparto obbligazionario, niente di nuovo da segnalare se non una ulteriore riduzione dell'attività. Montedison 1-1-1974 340; Borgosesia risparmio 6000; diritti Gilardini 131; Italcasvi 53; Toro ordin. 2850; Toro privil. 1010.

BORSA CONTINUA — Fiat or. 1523, 1520, 1510, 1513; priv. 886, 888, 894, 896.

LE AZIONI A TORINO

	4-10	5-10
ALIMENTARI		
Alivar	1320	1320
Eridania	1980	1880
Florio	272	268
Italia	640	640
Romana Zuccheri	341	345
Venchi Unica	710	708
BANCARIE		
Banco Roma	15000	12950
Comit	17000	17000
Credito It.	1850	1835
Interbanca priv.	12500	12300
Mediobanca	70500	70800
CEMENTI - CERAMICHE		
Ceramica Pozzi	1170	1170
Eternit	1230	1230
Eternit priv.	1580	1580
Fornaci Riunite	1850	1800
Unicem	3925	3900
CHIMICI - IDROCAR. - GOMMA		
ANIC	475	468
Italgas	680	685
Liquigas	175	172,25
Linoleum priv.	156	156
Mira Lanza	30000	30900
Montefibre	395	390
Monted. Gemina	307	317
Paramatti	530	505
Pirelli	700	715
Rumianca	1800	1770
SAFFA	5700	5980
SAIAG	1470	1460
Schiapparelli	245	249
COMMERCIALI		
Rinascente	55	54
» priv.	38	38
Silos Genova	2830	2830
IMMOBILIARE		
Beni Imm. R.	500	500
Beni Imm. R. priv.	350	340
Beni Stabili	2680	2600
Cond. Acqua Roma	398	398
Generale Imm.	130	130
Imm. Agr. Vittoria	4000	4000
Juvim	3400	3400
Risanamento	4000	4000
ASSICURATIVE		
Ass. Milano	8600	8450
» » priv.	3400	3950
Latina	680	675
Latina priv.	650	550
Generali	19350	19100
RAS	69300	69500
S.A.I.	5550	5580
Toro Ass.	11300	11200
Toro Ass. priv.	4250	4150
COMUNICAZIONI		
Alitalia priv.	380	388
Autostrada To-MI	1795	1795
Far. Co.	196	189,50
Italcable	2430	2450
N.A.I.	2300	2311
SIP	1303	1298
Torino-Nord	70	66
FINANZIARIE		
Bastogi	977	977
Finalded	341	341
GIM	2000	2000
IFI priv.	1910	1880
Ifil	4450	4400
Invest	2063	2063
La Centrale	7750	7550
Mittel	1410	1350
Piemonte Finanz.	2400	2380
Pirelli & C.	1400	1400
Pirelli S.p.A.	1008	1000
S.A.R.O.M. fin.	1130	1130
S.I.F.A.	600	600
S.M.E.	820	835
STET	1500	1487
ELETTROTEC.		
M. Marelli priv.	480	480
Marelli & C.	395	395
Pan Elettric	—	—
MECCANICI - AUTOM.		
FIAT	—	—
» priv.	—	—
Gilardini	1557	1330
Gilardini	5100	5250
Grassetto & C.	1210	1210
Nebiolo	68,50	70
Olivetti	1075	1085
» priv.	680	674
Westinghouse	2600	2600
MINERARIE METALL.		
Dalmine	690	690
Fonderie & C.	940	930
Italsider	368	383
Metalli	2065	2000
Talco & Grafite	39900	38900
Terni	300	300
CARTARIE - EDITOR.		
Burgo ord.	8850	8750
» priv.	4400	4400
Cartiera Italiana	364	358
TESSILI		
Cot. Cantoni	6000	6000
Fisac	1680	1680
Borgosesia S.p.A.	5700	5500
Borgosesia Risp.	6700	6000
Montefibre, Fibre	47	47
» » priv.	50	50
Viscosa	1140	1130
» priv.	750	753
DIVERSI		
Acque pot. TO	610	610
Cirm	1700	1700
CIR	4290	4000
Fochetti	65	68
OBBL. CONV. A TERMINE		
B.U. 75/87 7%	66 75	67 75
C.I.M. 75-78 7½	73 25	73 25
Pirelli 68/86 5%	69 25	69 25
Med. Fingest 7%	100 50	100 50
Med. C. Erba 7%	70 75	70 75
» Vismara 7%	93 25	90 50
Med. S. Spirito 7%	84 75	84 75
Med. Montefibre 7%	85 75	86 75
Minetti 67 6%	88 25	88 25
Liquigas 7½ '70	70 25	70 25
» » '71	73 25	73 25
» » '72	69 75	69 75
» 7% '75	66 75	66 75
Ist Sud 7 %	69 25	67 75

Titoli a contrattazione continua: ultimo prezzo fatto.

Sono di "Lotta continua,,

Arrestati: picchiarono il padrone della Rolls

FIRENZE — Due studenti, militanti di «Lotta continua», Francesco La Rosa, 19 anni, e Massimo Alaimo, 18 anni, sono stati arrestati per rapina pluriaggravata, danneggiamento, lesioni aggravate continuate e porto abusivo di coltello, su ordine di cattura del sostituto procuratore Caritì.

Il magistrato li ha ritenuti responsabili di un episodio avvenuto venerdì scorso ai danni dell'avv. Pompeo Magno, 68 anni, di Roma, che fu aggredito, insieme alla moglie Giuliana e alla figlia Maria, in piazza Santa Croce.

L'avv. Magno e i suoi congiunti, a Firenze per un congresso internazionale, mentre stavano risalendo sulla loro automobile, una «Rolls-Royce» parcheggiata nella piazza, furono aggrediti da una ventina di giovani che li attendevano vicino alla vettura. Dopo averli malmenati, uno dal gruppo strappò anche la borsetta alla signora Magno, rubandole una parte del contenuto (un paio di collane e alcuni anelli di brillanti).

Nel corso dell'istruttoria, dopo le indagini dell'ufficio politico della questura e del nucleo investigativo dei carabinieri, il magistrato ha ordinato anche l'arresto provvisorio per falsa testimonianza di due ragazze, Simona Badelli, 17 anni, di Città di Castello (Perugia), e Maria Ide Tassinari, 18 anni, di Firenze, iscritte a «Lotta continua». Il dott. Caritì deciderà dopo un ulteriore interrogatorio, stasera, se trasformare l'arresto provvisorio in ordine di cattura o se porre le due ragazze in libertà.

L'episodio, del quale sono stati imputati i giovani militanti della sinistra extraparlamentare ricorda un analogo fatto accaduto mesi fa, quando una «Rolls Royce» fu incendiata nei pressi della stazione di Firenze. *(Ansa)*

CHE TEMPO FARÀ

ROMA — L'ufficio meteorologico del ministero della Difesa comunica le previsioni del tempo sull'Italia valevoli fino alla mezzanotte.

Situazione: Una perturbazione che si estende dalle regioni settentrionali italiane a quelle centrali e al Canale di Sardegna si muove verso levante presentandosi più attiva nella sua parte settentrionale.

Tempo previsto: Sulle regioni settentrionali, sulla Toscana, sulle Marche e sull'Umbria in prevalenza coperto con piogge e temporali. Nel corso della giornata possibili schiarite ad iniziare dal Piemonte. Su tutte le altre regioni nuvolosità irregolare con qualche pioggia o temporale. Detti fenomeni saranno più frequenti sull'Abruzzo, sul Molise e sulla Sicilia.

Temperature: In diminuzione.

Venti: Sulle regioni settentrionali deboli da Est con raffiche di vento nelle zone temporalesche, sulla Sardegna e sulle regioni dell'alto e medio versante tirrenico: deboli o moderati da Ovest nelle altre regioni: deboli interno a Sud e provenire da Ovest sulla Sicilia, sulla Campania e sulla Calabria.

Mari: Generalmente mossi.

In Italia		All'estero	
Ancona	+18 +23	Amsterdam	+14 +17
Bari	+16 +27	Atene	+20 +28
Bologna	+12 +25	Berlino	+10 +15
Bolzano	+13 +22	Bruxelles	+ 7 +18
Cagliari	+16 +23	Copenaghen	+12 +13
Catanzaro	+17 +26	Francoforte	+10 +17
Campobasso	+15 +19	Ginevra	+11 +16
Catania	+17 +28	Helsinki	+ 2 +12
Firenze	+12 +24	Honolulu	+22 +29
Genova	+16 +21	Kiev	+ 2 +11
L'Aquila	+12 +22	Lisbona	+16 +23
Milano	+10 +15	Londra	+11 +17
Messina	+20 +29	Madrid	+ 8 +26
Napoli	+18 +24	Messico	+12 +25
Palermo	+22 +28	Miami	+19 +28
Perugia	+10 +21	Mosca	0 + 5
Pescara	+15 +28	Rio De Janeiro	+19 +21
Potenza	+10 +21	Singapore	+25 +31
Reggio Calabria	+18 +27	Teheran	+12 +28
Roma	+19 +26	Tel Aviv	+19 +28
Trieste	+17 +21	Vancouver	+11 +16
Venezia	+16 +21	Vienna	+14 +22

TEMPERATURE DI TORINO

massima	+18,6
minima	+11,2
media	+14,3

Rilevazioni del Servizio meteorologico dell'Aeronautica militare di Caselle alle ore 6: pressione a livello del mare 1011 mb; stamp. +11,4; umidità 88%. Cielo sereno. Temperatura massima +17,0, minima +8,8, media +13,6. Previsioni: cielo nuvoloso con sfratti di sereno. Venti deboli.

STAMPA SERA
Direttore responsabile Ennio Casero
Editrice LA STAMPA S.p.A.
Presidente Giovanni Giovannini
Consiglieri Vittorino Chiusano, Giulio De Benedetti, Carlo Massaroni, Cesare Romiti
Sindaci Alfonso Ferrero (pres.), Pierluigi Bertola, Secondino Ritolfo
Direttore amministrativo Carlo Massaroni
© 1976 Ed. LA STAMPA S.p.A.

Dopo l'uccisione del consigliere del re

Repressione in Spagna

MADRID — E' scattata la repressione. Il governo franchista risponde con un immediato giro di vite al fulmineo attentato in cui sono rimasti uccisi il consigliere del re Juan Maria de Araluce Villar, il suo autista e tre poliziotti della scorta. Il consiglio dei ministri si è riunito d'urgenza nella tarda serata di ieri: si parla di misure molto drastiche, quale, il ritorno della Guipuzcoa (la regione di cui è capoluogo San Sebastiano, teatro dell'attentato) allo stato d'assedio. L'episodio sembra comunque destinato a far crescere la tensione, già così alta.

La strage è stata rivendicata da un gruppo dissidente dell'Eta, l'organizzazione separatista che da molti anni si batte per l'indipendenza delle province basche. L'obiettivo sembra, per lo meno a prima vista, essere stato scelto con cura: de Araluce, cinquantanovenne, pilota dei falangisti nella guerra civile, era noto per le sue posizioni intransigenti di destra ed era tra i più giovani ed attivi componenti del consiglio del regno, l'organismo (escogitato da Franco per controllare, attraverso i suoi fedelissimi, tutta la politica spagnola) che più si era opposto al programma di riforme varato dal re Juan Carlos dopo la morte del Caudillo.

Ma — secondo certi osservatori — al di sotto dell'apparentemente chiaro episodio, ribelle una situazione molto più confusa. La Spagna è, da alcuni mesi, in una di quelle condizioni critiche in cui tutto, e il contrario di tutto, può essere vero. L'estrema destra in questo momento ha interesse a pescare nel torbido, a creare o alimentare la tensione, per ostacolare il processo evolutivo della Spagna e la sua uscita, 40 anni dopo la guerra civile, dal duro regime franchista.

In questa possibile «strategia della tensione», l'assassinio di de Araluce può essere una preziosa tessera di mosaico. La maggior parte dei morti, sinora, sono di parte democratica.

c. sa.

Germania: i liberali dicono no a Kohl

BONN — Il ministro degli Esteri Hans Dietrich Genscher ha annunciato di aver formalmente respinto la proposta del leader cristiano democratico Helmut Kohl di formare col partito liberale, di cui Genscher è il leader, un governo di coalizione.

Genscher ha dichiarato che il suo partito ha deciso di non rompere la coalizione con il partito socialdemocratico del cancelliere Helmut Schmidt nonostante i risultati delle elezioni parlamentari di domenica.

I liberali sono ancora una volta in una posizione chiave per la formazione del governo.

(Associated Press)

Stammati a Manila

Segue da pag. 1

sono Stammati e quello del segretario al Tesoro americano Simon.

Il sen. Stammati ha illustrato gli aspetti della fragile economia italiana ed i rimedi adottati dal governo per far fronte alla situazione. Dopo avere affermato che le difficoltà incontrate dall'Italia nell'azione di politica economica derivano principalmente da un cambiamento nella situazione economica globale, il ministro ha detto che, sulla base delle più recenti stime, è possibile prevedere per il 1976 un aumento del 4,5 per cento del prodotto nazionale lordo, un tasso di inflazione non superiore al 17 per cento, un deficit nella bilancia dei pagamenti non inferiore a 2 miliardi e mezzo di dollari (duemila miliardi di lire).

L'alto tasso inflazionistico — ha aggiunto — è dovuto in non piccola parte all'esodo deprezzamento della lira; il deficit della bilancia dei pagamenti è insostenibile. Ha poi illustrato in particolare il programma presentato dal governo al Parlamento per ridurre la spesa pubblica, difendere la nostra moneta, ristabilire l'equilibrio con i conti esterni, ridurre il debito pubblico.

Il segretario al Tesoro Simon, che ha peraltro garantito l'appoggio americano all'Italia (si dice che il nostro governo si sia consultato con Washington sulla «grande austerità») ha genericamente ammonito i Paesi in difficoltà finanziarie a non premere con richieste di prestiti sul Fondo monetario. «La cancellazione dei debiti o un rinnovo di prestiti proposti da alcuni — ha detto —, se applicati su vasta scala ridurrebbero i crediti a disposizione di molti Paesi».

IN BREVE

Per la strage dell'Italicus interrogato il superteste

BOLOGNA — In relazione alla strage dell'Italicus, il giudice istruttore Angelo Vella ha interrogato Aurelio Pianchini, il superteste che con le sue rivelazioni ha provocato i mandati di cattura contro Mario Tuti, Luciano Franci e Pietro Malentacchi.

Contadina uccisa da una sbucciamandorle

BARI — Un'orribile morte ha fatto ad Altamura, in provincia di Bari, la contadina Maria Cristallo, 58 anni, abitante in via Lombardia 4.

La donna passava vicino ad una macchina sbucciamandorle installata in un fondo di proprietà del marito, Francesco De Nora, in località Pagliara, a cinque chilometri da Altamura. Un lembo del vestito si è impigliato in un ingranaggio della macchina, azionata da un trattore. Maria Cristallo è stata trascinata e maciullata. E' morta dissanguata.

Alla raccapricciante scena hanno assistito impotenti il marito della vittima, i figli Nicola e Cosimo ed altri parenti che si trovavano sul posto per la raccolta delle mandorle.

Tredicenne abortisce: arrestata la madre

RIETI — E' stata disposta l'autopsia di un feto dato alla luce da una tredicenne per verificare se si tratti di un aborto procurato. Il feto è stato dato alla luce, in circostanze ancora da chiarire, da una ragazzina di 13 anni.

L'ordine di fare l'autopsia è stato dato dal sostituto procuratore della Repubblica di Rieti, dottor Lelli, che ha anche disposto l'arresto della madre della ragazzina, che ha altri nove figli.

LE QUOTAZIONI A MILANO

Borsa ancora in fase negativa. Dopo la secca perdita della vigilia, il mercato azionario ha tentato oggi inizialmente di sostenere la quota su livelli di maggiore resistenza; ma i buoni propositi non sono bastati e dopo un'altra, stiracchiata resistenza, la quota ha iniziato la marcia a ritroso senza trovare argini difensivi anche sui valori chiave.

Al listino si è avuto un nuovo tentativo di difesa specie dei valori primari, ma sono proprio questi invece che nelle ultime battute hanno finito per sopportare le maggiori falcidie: tra questi anche le Fiat a 1500 lire, Montedison, Olivetti, Pirelli S.p.A. ed altri valori industriali; in netta flessione anche i valori assicurativi, finanziari e immobiliari. In queste condizioni c'è da porsi la domanda: per quanto tempo resisterà la Borsa? Dopoborsa senza affari. Il reddito fisso ha continuato a retrocedere.

Ecco le quotazioni odierne di Milano:

Abetlio 10600; Aedes 1165; Alitalia 680; Alleanza 20300; Amiata 600; Anic 465; Assicuratr. 180.400; Bastogi 960; B.co Roma 12400; Beni Stabili 2580; Birra 2400; Breda 2176; Brioschi 19100; Burgo 8750; Caffaro 259; Centoni 8750; Carlo Erba 1920; Carlo Erba pr. 830; Cascami 4280; Cementir 1850.

Ciga 1601; Coge 1251; Comit 16.300; Comp. Milano or. 8350; Comp. Milano pr. 4001; Comp. Toro or. 11.250; Comp. Toro pr. 4320; Cond. Acqua 572; Credit 1880; Cucirini 3970; Dalmine 664; De Ferrari 1685; Donzelli 1470; E. Marelli 283; Eridania 1900; Eternit 1220; Falk or. 4690; Falk pr. 3930; Fiat or. 1500; Fiat pr. 881.

Finsider 124; Finsider 239; Fisac 1539; Fond. Incendio 5430; Fond. Vita 17.400; Generalfin 1255; Generali 39.350; Gim 2000; Ginori 210; Ifi pr. 1900; Ifil 4340; Imm. Roma 130; Iniziativa 2930; Interbanca 12.300; Invest 2032; Italmobilie 2525; Italcementi 16.720.

Italgas 666; Italsider 363; La Centrale 7480; Lanerossi 595; L'Auxiliare 3960; Lepetit or. 8720; Lepetit pr. 8640; Linificio 803; Liquigas 172,50; Magneti M. 470; Magona 1475; Marzotto 1100; Mediobanca 71.500; Metalli 2001; Mira Lanza 29.870; Mittel 1250; Mondadori pr. 960; Montedison s.s. 377; Montefibre or. 49; Montefibre pr. 50.

Nebiolo 85; Nord Milano 845; Olcese 72; Olivetti or. 1085; Olivetti pr. 671; Pacchetti 70,50; Pertusola 1270; Pierrel 717; Pirelli e C. 1398; Pirelli S.p.A. 1002; Pozzi or. 1170; Ras 68.700; Rinascente or. 54; Rinascente pr. 37,25; Risanamento 3950; Romana Zuc. or. 336; Romana Zuc. pr. 330. Rotondi 32.380; Rumianca 1810.

Sai 5210; Sarom 1184; Sifos 2231; Sip 1293; Sme 646; Stampati 4080; Standa 4200; Stet 1485; Tecnomasio 264,75; Terni 396; Tiibac 345; Tosi Franco 9920; Trafilerie 771; Un. Manifat. 13980; Vicosa or. 1158; Vicosa pr. 741; Westinghouse 2685.

Sarà più basso il nuovo scatto della contingenza

ROMA — Il prossimo scatto di contingenza potrebbe essere meno pesante del precedente (nell'agosto scorso sono scattati ben sette punti): è quanto lasciano prevedere i primi calcoli fatti all'Istat dalla commissione per l'elaborazione dell'indice sindacale del costo della vita.

La commissione ha preso in esame i dati di agosto, il primo dei tre mesi considerati per il calcolo dello scatto che entrerà in vigore a novembre. L'indice sindacale in quel mese ha raggiunto il valore di 131,80 con un aumento dello 0,5 per cento su luglio; il registra dunque un relativo rallentamento dell'indice.

REDDITO FISSO A TORINO

	4-10	5-10
VALORI DI STATO		
Rendita 5%	88 30	89 30
Redimibile 3½%	97 50	97 30
Ricostruz. 3½%	87 35	88 —
» 5%	93 80	93 80
Pr. R. 5% Trieste	90 —	90 —
Mir. Bond. 5%	95 —	93 —
Pr. R. 5% Tr. '54	91 —	91 —
Pr. Ed. Sc. 5½ '67	77 50	77 50
» » '68	77 —	77 —
» » '69	80 50	80 50
» 6% '70	82 50	82 50
» » '71	85 —	85 —
» » '72	82 —	82 —
» 9% '75	94 —	94 —
» » '76	—	—
B.T.N. 9% '77	96 90	97 20
» » '78	86 40	86 50
» 5½% '79	88 90	88 50
» » '80	82 30	82 30
» » '82	80 50	80 30
» » '83	89 80	89 80
B.T.O. 7% '78	88 —	88 80
» 9% '79	87 —	88 80
» » '79 II	88 50	88 80
» » '80	88 20	88 60
OBBLIGAZIONI		
ENEL 6% '61 I	73 —	72 —
» » '65 II	74 50	74 —
» » '66 I	70 —	69 25
» » '66 II	70 —	69 50
» » '67	69 80	68 75
» » '68 I	68 10	66 50
» » '68 II	65 40	65 40
» » '69 I	66 40	66 40
» » '69 II	64 50	64 50
» 7% '70	77 90	77 25
» » '71	74 75	73 50
» » '72 I	72 10	71 70
» » '72 II	69 50	69 80
» » '73	68 70	68 75
» » '74 ind.	96 30	96 25
» 10% '75	98 30	98 50
» Europa 6%	66 10	66 30
IRI 6% '64	76 50	76 —
» » '65	76 40	76 40
» Alta 7% '76	72 50	72 50
Istop 5½% '65	87 50	87 50
» » '67	61 50	61 30
Autostrade 6% '63 I	67 30	67 30
» » '63 II	69 —	67 80
» » '69	85 80	85 —
» 7½ '71	72 —	72 —
» » '72	68 90	68 90
» » '73	68 50	68 50
CO.FF. 5%	58 —	58 —
» 5½%	58 —	57 50
» 6%	58 —	58 50
» 7%	62 80	61 50
» 7½ 8%	64 50	64 50
» 7½ 9%	64 50	62 —
» 3.St. 7% I°	71 80	71 80
» » » 2°	72 70	71 50
» » » 3°	71 —	71 —
» » » 4°	72 —	71 —
» » » 5°	72 20	72 20
» » » 6°	71 —	73 —
» » » 7°	71 —	71 —
» » » 8°	72 —	72 —

	4-10	5-10
CO.FF. I.ST. 6% 8°	87 —	87 —
» Ann. 6% '65	58 50	58 —
» » 7% '72	67 70	67 50
» Aut. 6% 1°	61 —	60 —
» » 7% 2°	64 —	64 —
» » » 3°	64 —	64 —
FF.SS. 6% '65 I	70 50	70 50
» » '65 II	71 75	71 75
» » '66 I	72 80	72 80
» » '66 II	70 —	69 50
» » '67	69 —	69 —
» » '68 I	67 70	65 50
» » '68 II	67 80	67 80
» » '69	72 —	72 —
» » '69 II	71 75	70 50
» 7% '70	78 —	78 —
» » '71	77 50	77 50
» » '72 I	76 80	76 80
» » '73	89 —	89 —
» » '74	96 —	96 —
» » '75	—	—
» » '76	—	—
» » '77	—	—
» » '78	—	—
» » '79	—	—
» » '80	—	—
» » '81	—	—
» » '82	—	—
» » '83	—	—
» » '84	—	—
» » '85	—	—
» » '86	—	—
» » '87	—	—
» » '88	—	—
» » '89	—	—
» » '90	—	—
» » '91	—	—
» » '92	—	—
» » '93	—	—
» » '94	—	—
» » '95	—	—
» » '96	—	—
» » '97	—	—
» » '98	—	—
» » '99	—	—
» » '00	—	—
» » '01	—	—
» » '02	—	—
» » '03	—	—
» » '04	—	—
» » '05	—	—
» » '06	—	—
» » '07	—	—
» » '08	—	—
» » '09	—	—
» » '10	—	—
» » '11	—	—
» » '12	—	—
» » '13	—	—
» » '14	—	—
» » '15	—	—
» » '16	—	—
» » '17	—	—
» » '18	—	—
» » '19	—	—
» » '20	—	—
» » '21	—	—
» » '22	—	—
A.F.S. 6% '67	71 50	71 50
» » '68	67 60	67 60
» » '69	72 —	72 —
» 7½ '70	71 80	70 50
» » '71	78 —	78 —
» » '72 I	77 50	77 50
» » '73	76 80	76 80
» 6% '74	89 —	89 —
» 6% '75	96 —	96 —
2.Verde 6% Sp. 1°	73 80	75 80
» » » 2°	70 75	70 75
» » » 3°	69 —	69 —
» » » 4°	71 50	73 50
» » » 5°	68 —	68 —
» » » 6°	68 50	68 50
» » » 7°	69 —	69 —
» » » 8°	65 —	65 —
» » » 9°	73 50	73 50
» » » 10°	70 50	70 50
Jolly vent. 5½%	85 —	83 —
» » 6%	65 80	65 80
» » 7% 1°	72 40	72 40

La vicenda di un magistrato d'assalto nel 1862

I SAVOIA ALLEATI alla mafia siciliana

Guido Giacosa, padre del commediografo, fu incaricato di recarsi a Palermo per indagare su un'oscura catena di delitti - Ma quando l'inchiesta giunse al culmine, a bloccarlo sarebbe intervenuta la "ragion di Stato" sabauda... - Sciascia ne ricaverà un libro

FILIPPO IVALDI

E' di questi giorni la notizia ufficiale (*La Repubblica*, 23 settembre) di un nuovo romanzo di Leonardo Sciascia, una sorta di «giallo storico» ambientato nella Palermo del 1862, al centro del quale sarà la figura e l'attività di un magistrato torinese, Guido Giacosa, padre del commediografo Giuseppe.

Nel 1862 il governo di Torino incaricò l'allora procuratore Giacosa di recarsi a Palermo per indagare su un'oscura catena di delitti che oggi verrebbero definiti di «stampo mafioso». Il magistrato si accinse al delicatissimo compito con estrema decisione, riuscendo ad individuare e far condannare buona parte dei colpevoli. Ma allorché l'inchiesta giudiziaria giunse al suo culmine, e cioè alla scoperta del mandante che risultò essere il potente principe Romualdo Trigona di Sant'Elia, l'intraprendenza dell'inquirente dovette arrendersi di fronte a un groviglio di ostacoli che impedirono di fare luce completa sulla vicenda, e costrinsero il magistrato a rientrare a Torino praticamente sconfitto.

Ma sconfitto da chi? Questo uno degli interrogativi più appassionanti, al quale si può tuttavia dare fin da ora una risposta sommaria. Il principe di Sant'Elia, infatti, era stato nominato da poco senatore del Regno, e sembra che siano state proprio le autorità piemontesi dell'epoca a porre una specie di «veto» alla sua incriminazione. Se ciò risultasse vero — e il romanzo di Sciascia dovrebbe dimostrarcelo — ci troveremmo in presenza di una sorta di tacita alleanza fra la mafia dell'isola e la «ragion di Stato» sabauda, un'alleanza paradossale e degna appunto di un sigillo di sconcertante interesse storico-politico. La tesi di questa vera e propria collusione è contenuta in un opuscoletto scritto dalla pronipote del magistrato, Nina Ruffini, e pubblicato nel 1978 dal «Centro studi piemontesi». Alla luce di questo scritto — che ha fornito a Sciascia lo spunto per il suo romanzo — Guido Giacosa potrebbe venire definito un magistrato «d'assalto».

Nato a Collaretto nel 1825 egli si laureò giovanissimo in giurisprudenza per intraprendere poi la carriera di magistrato. Nel '48 gli era nato il primogenito, Piero, e nel '51 aveva avuto il secondo figlio, Giuseppe (il futuro commediografo). Fu Piero che all'età di nove anni accompagnò il padre in Sicilia, appunto nel '62. L'isola era stata appena annessa al regno dei Savoia dopo l'impresa dei Mille. Ma le nostalgie borboniche erano ancora assai radicate fra una parte dell'alta aristocrazia, del clero e anche della povera gente. Da qui il serpeggiare di un «ribellismo» che si intrecciava con la delinquenza comune, dando luogo a vere e proprie ondate terroristiche.

Fu in questo clima che il procuratore torinese prese ad operare con la ferma decisione di servire la causa del suo re, ma soprattutto quella della giustizia. Egli cominciò a guardarsi attorno con acuto spirito di osservazione e con la tenacia dell'inquirente di «razza». Dalle lettere che scriveva alla moglie, la quale era rimasta a Torino col figlio Giuseppe, traspare il disagio provocato in lui dallo impatto traumatico con quella sconcertante realtà, lontana da quella piemontese.

Era l'epoca in cui Palermo sembrava soggiogata dalla presenza di Garibaldi, che il freddo e metodico procuratore Giacosa non aveva mai visto di persona e che adesso aveva tutto l'agio di avvicinare e di conoscere. «*L'ho veduto e ho sentito la sua voce* — scrive in una di queste lettere — *al circo "Guillom" dove gli avevano preparato una loggia appositamente. Egli entrò alle otto seguito da sei o undici persone, chi in militare, chi in borghese, che probabilmente saranno i suoi gentiluomini di camera. Era vestito del suo camiciotto rosso, con sopravi una specie di talma o bedulna color, mi parve, cinericcio e con un piccolo sombrero in capo. Visto in grosso mi parve somigliantissimo ai ritratti in Italia che di lui esistono; non è alto di statura, cammina a mo' di gagliardo ed ha la barba che secondo me è più rossa che bionda*».

Questo singolare e sospettoso osservatore viene però colpito soprattutto dall'entusiasmo popolare che esplode in frenetici «Viva Garibaldi» e in grida di incitamento: «A Roma e a Venezia», «*In quel frangente* — nota ancora Giacosa — *ho udito distintamente Garibaldi rispondere (bisogna che io renda questa giustizia alla verità): "sì a Roma e a Venezia, ma con Vittorio Emanuele", al che l'uditorio rispose: "a Roma e a Venezia con Garibaldi"*», e qui lo scrivente esclama sconsolato: «*Il Vittorio Emanuele nella bocca dei buoni palermitani era soppresso*».

Gli è che il magistrato piemontese era stato un fervente ammiratore di Cavour, tanto che quando questi era morto, l'anno prima, avendo appreso la notizia per strada a Torino, si era precipitato a casa e abbracciando la moglie ripeteva: «*A l'è mortife Cavour, Paolina, povra Italia*». Adesso questo entusiasmo per Garibaldi lo stordiva e lo turbava non poco. Ma sui questo preoccupazioni di ordine ideale così politico, aveva tosto il sopravvento quelle più attinenti al suo mestiere di magistrato. La lotta al crimine si faceva sempre più difficile. In una sola notte — quella dell'1 ottobre 1862 — ben 11 persone venivano pugnalate a Palermo. Una strage! Ma di che matrice? Dove finiva la «sfida» provocatoria contro le autorità piemontesi e dove cominciava la ferocia delle «cosche»? Erano interrogativi drammatici, e tuttavia il magistrato non solo non disarmava ma acquisiva sempre più la certezza di essere sul punto di cogliere successi decisivi.

Scriveva infatti alla moglie: «*Qui da lungo tempo non si sa che cosa sia giustizia e i reati che si commettono sono orribili. Lo crederesti? Se la cosa va bene (va bene!) in queste due quindicine otto persone dovrebbero essere condannate a morte, e non ho ancora preparato i progetti più gravi*».

Era dunque convinto di avere in mano il bandolo della tragica matassa. Infatti il principe di Sant'Elia veniva smascherato; ma fu appunto qui che cominciarono per il procuratore Giacosa le maggiori difficoltà. Il governo di Torino, preoccupato per l'intraprendenza e la ostinata determinazione del magistrato, cominciò ad ammonirlo: andasse piano e cauto nelle indagini e stesse attento a non calpestare i piedi ai potenti dell'isola. Il fatto è che, come scrive la Ruffini «*a Torino non esisteva alcuna intenzione di lasciare incriminare il principe. Una simile incriminazione, infatti, avrebbe significato la pubblica ammissione del madornale errore compiuto allorché era stato proposta al re la nomina di un senatore che si era poi rivelato appaltatore di delitti*».

Il magistrato si batté fino all'ultimo contro queste ipocrite diplomatiche. «*Noi* — scriveva — *non abbiamo badato alla qualità delle persone, ai loro precedenti, alla loro dignità, abbiamo dimenticato il principe e il monsignore, il facchino e il guardiapiazze per ricordarci solo che tutti erano eguali davanti alla legge e che contro tutti pesavano uguali indizi che la nostra coscienza credevano sufficienti e gravi, e quindi a tutti era dovuto eguale trattamento*». E ancora: «*Scindere questa causa non si può, cambiarne solo ciò che si riferisce agli altri ed eliminare ciò che riguarda il Sant'Elia è impossibile. Accusare, giudicare, condannare forse gli uni, mentre l'altro confuso nelle stesse prove, menzionato negli stessi documenti, oppresso dagli stessi argomenti si ne va libero, onorato e potente sarebbe fale un fatto che pregiudicherebbe in modo troppo pernicioso ogni sentimento di giustizia e screditerebbe la magistratura*».

Era la voce di un uomo che credeva nella giustizia ma che ormai stava perdendo definitivamente la sua battaglia. All'età di 37 anni, forse disgustato dall'esito di quella sua sfortunata missione, abbandonò la magistratura e prese a fare l'avvocato.

Quanti magistrati farebbero altrettanto al giorno d'oggi?

LA PIAZZETTA

Un ballo con sgambetti

di Giorgio De Rienzo

La scuola è appena incominciata, ed è subito così. Al primo di ottobre alunni e genitori hanno trovato molte facce nuove di insegnanti: nella maggior parte delle scuole (quelle della periferia e della cintura) è avvenuto un quasi totale cambio di guardia. Cosa è successo? C'è stata la mobilitazione di un vero e proprio esercito di insegnanti: quello dei cosiddetti «diciassettisti» (malaugurante definizione), dei professori cioè che in virtù di un decreto hanno maturato il diritto di entrare in ruolo senza concorso.

Entrando in ruolo questi insegnanti hanno potuto scegliere (si fa per dire) le proprie nuove cattedre: ed ecco che c'è stata una manovra di avvicinamento, dalle zone più lontane della provincia, alla cintura di Torino, dalla cintura alla periferia, dalla periferia al centro. Un altro esercito di professori verrà pertanto, mobilitato: è quello dei «perdenti posto», degli insegnanti cioè che ancora non hanno potuto usufruire di quella legge e che saranno costretti, per lasciare il posto ai loro colleghi, a seguire una manovra opposta, dal centro alla periferia, dalla periferia di Torino alla sua cintura, dalla cintura alle zone più lontane delle province.

Nessuno creda che si tratti di un gratuito minuetto: i due movimenti hanno determinato (e continuano a determinare) una samba scomposta, che ha l'aspetto quasi di una rissa furibonda. La stragrande maggioranza dei «diciassettisti» rimangono perché ha ottenuto sedi non gradite, gli altri, i «perdenti posto», aspettano inquieti e accigliati il loro destino. E la tragedia è che questi spostamenti massicci sembrano a cadere proprio nei giorni d'apertura dell'anno scolastico. A tutt'oggi i «diciassettisti» non sono ancora completamente sistemati: si prevede che lo saranno per il dieci d'ottobre. Dopo, i «perdenti posto» incomincieranno il loro viaggio, che durerà per tutto il mese di ottobre. A novembre, forse, si inizierà ad assegnare i nuovi incarichi.

Visto dall'alto, e con animo disinteressato, questo specie di samba, come un ballo di massa, ricco com'è di sgambetti e di spintoni, può anche apparire uno spettacolo divertente. Visto dal basso non può dare che una sensazione di grande sconforto. Perché, senza che lo vogliano, in questa grottesca coreografia vengono coinvolti (privi di biglietto d'invito) migliaia e migliaia di studenti. Questi ragazzi vedranno cambiare i loro professori, oppure, peggio ancora, li aspetteranno invano per qualche settimana, constatando subito, e non importa se con momentanea allegria, che lo Stato, del quale proprio attraverso la scuola dovrebbero imparare ad essere cittadini, non li rispetta: e neppure si pone il problema di rispettarli. Perché poi dovremmo scandalizzarci se, tra qualche mese, o tra qualche anno, questi ragazzi imbratteranno con scritte e disegni i muri della loro scuole, o ne faranno a pezzi i banchi?

Svezia, il nuovo Parlamento

Stoccolma. Si è aperto il nuovo Parlamento dopo le elezioni del 19 settembre. Nella foto, un momento della cerimonia inaugurale al Riksdag. Il re Carlo Gustavo pronuncia un discorso, al centro c'è il primo ministro uscente Olof Palme e alla destra la regina Silvia. A sin. lo speaker socialdemocratico Allard

Terrore a Grenoble per il pazzo che si firma "Brigate rosse,,

Ne ha già uccisi due minaccia una strage

DAL NOSTRO INVIATO SPECIALE
MARIO BARIONA

GRENOBLE — Il maniaco che si firma «Gruppo 666 delle Brigate Rosse», dopo aver massacrato due giovani i cui cadaveri sono stati scoperti sabato scorso e che detiene un altro ostaggio, Olga Moissenko di 18 anni, ha inviato altri messaggi firmati con i quali minaccia il sequestro di un bambino e un attentato che provocherà almeno 50 morti. A Grenoble dove la tragica vicenda si svolge, è il terrore. Le stesse autorità e la polizia non nascondono le loro preoccupazioni.

I messaggi tutti scritti in stampatello maiuscolo sono stati esaminati dagli esperti calligrafi. Il responso è stato unanime: chi scrive è «un paranoico, affetto da periodi di eccitazione durante i quali compie i suoi misfatti, seguiti da lunghe pause. E' astuto e intelligente. Finora non ha commesso alcun errore. E' affetto da una smania smodata di pubblicità, di essere preso sul serio, e di esercitare il suo potere di ricatto».

«Smania smodata». Il riscatto che impone per il rilascio di Olga Moissenko (per la vita della quale si trepida in tutta la Francia) ne è un esempio: «Poiché la stessa opinione pubblica se ne frega — ha scritto — della vita di Olga abbiamo deciso di imporre una tassa. Questa riguarda la Finanza intera. Ciascuno dovrà inviare 20 franchi al "Dauphiné Libéré" che è incaricato della colletta».

Ricapitoliamo questa incredibile storia che pare tratta di peso da un classico poliziesco. Del «giallo» ci sono tutti gli ingredienti: l'angoscia e il terrore, due cadaveri, un ostaggio che verrà ucciso fra pochi giorni se non si pagherà un riscatto immane e un paranoico lucido ed astuto che si cela dietro una sigla apparentemente politica «Gruppo 666 delle brigate rosse» e aggiunge alle sue richieste un pizzico di romanticheria, chiedendo trasporti gratuiti per tutti gli abitanti di Grenoble e distribuzione di cibo ai meno abbienti. Poi messaggi, telefonate e minacce.

Siamo alla sera del 19 giugno. Due innamorati Muriel Trabelsi e Christian Leroy escono insieme per la prima volta. Vanno a Murier nel bosco di Chamrousse, alla periferia di Grenoble. Hanno accesa la radio (verrà trovata così più tardi) e parcheggiano la macchina all'imbocco di un sentiero. Probabilmente come è accaduto per il secondo sequestro, quello di Olga, il rapitore staccato dal bosco deve aver chiesto a Muriel di lasciare il suo compagno. Poi lui stesso lega la ragazza e li fa entrare nella foresta.

21 giugno. Al «Dauphiné Libéré» arriva una prima lettera scritta in stampatello con i documenti dei due sequestrati e la richiesta di 350 milioni di franchi, somma che dovrà essere riposta in una sacca da spiaggia. L'importo favoloso richiesto occuperebbe un volume di 27 metri cubi. Si avanza l'ipotesi di uno scherzo per mettere in ridicolo la polizia e il quotidiano di Grenoble che da molti anni è esposto agli attacchi delle sinistre.

30 giugno. «Gruppo 666» chiede che la somma sia portata a 400 milioni di franchi e indica dove si trova la «Volkswagen» di Leroy: a pochi metri da dove sabato si scoprono i due cadaveri. Lo stesso giorno il signor Nicolon, sindaco di Echirolles, riceve una lettera di minacce di morte: sarebbe considerato responsabile lui e sua figlia della consegna del riscatto. Compaiono le prime clausole sconcertanti che ricordano le operazioni dell'«esercito di liberazione simbionese» in California, ai tempi del sequestro di Patricia Hearst: «Che i grandi magazzini di Grenoble distribuiscano viveri e abiti ai diseredati della città per una somma di 44 milioni di franchi e che i trasporti pubblici siano gratuiti fino al 10 luglio».

3 luglio. Altro messaggio al «Dauphiné Libéré». Se il prezzo non sarà pagato e le altre richieste accolte, uccideremo Christian e Muriel. Abbiamo prelevato altri tre piccolo-borghesi, in partenza per le vacanze. Nascondete le loro carte d'identità. 7 luglio.

7 luglio. Altro messaggio al quotidiano di Grenoble. Non vi sono documenti, ma si annuncia che i corpi di Christian e di Muriel pendono al capo di una corda ad un albero tra il Colle del Gallo e il Colle della Porta. Si compiono ricerche, ma senza risultato. Scende il silenzio su «Gruppo 666».

26 luglio. Nella notte viene rapita Olga Moissenko, sotto gli occhi del suo fidanzato, Marco Chavot, estetricista di 19 anni. Il sequestro avviene a poca distanza da un casolare di Murier. Uno sconosciuto col viso mascherato da una calza da donna costringe la ragazza a legare il suo compagno ed a seguirlo nella foresta. Al mattino un colpo di telefono al solito giornale: il «Gruppo 666» rivendica il rapimento. Depositerà un pacco di lettere ai piedi di un palo di cui dà la posizione. La polizia trova otto lettere indirizzate a personalità di Grenoble. In una di esse c'è una ciocca di capelli di Olga; in un'altra il suo orologio da polso; in una terza le ohiavi dell'accensione della sua 204.

28 luglio. Il padre di Olga Moissenko lancia un primo appello e chiede le prove che Olga sia ancora viva. Nessuna risposta. Arriva un altro messaggio, invece. «Gruppo 666» annuncia che presto compirà una azione che conterà in vita a cinquanta persone.

Per smascherare il maniaco la polizia ha in mano pochi elementi: soltanto la descrizione che del rapitore ha fatto Marc Chavot: «E' un uomo snello, piuttosto giovane, alto circa 1,70, con l'accento particolare della regione di Grésivaudan».

Sabato scorso «Gruppo 666» rivela dove sono nascosti i cadaveri di Muriel e Christian. La loro morte sembra risalire ad alcuni mesi fa. Se qualcuno ancora non credeva al «mostro» di Grenoble, ora non ci sono più dubbi. E' il terrore. Il sindaco di Grenoble è costretto a lanciare un appello alla calma. Affluiscono da tutta la Francia quattrocento poliziotti, gendarmi e forze speciali in appoggio ai duecento uomini della polizia del distretto.

La caccia al «mostro» si sostiene. Le nuove minacce e l'ultimatum della data del 15 ottobre per l'esecuzione di Olga Moissenko non lasciano molto spazio all'inchiesta.

MARIE CLAIRE
PELLICCERIA
CORSO TRAPANI 116 | TORINO
TEL. 335.85.26
NUOVA COLLEZIONE 1976|77
fino al 30 ottobre
pellicce pregiate modelli di classe
con
SPECIALPREZZO AFFARE
MANTELLI VISONE
blak o pastello, da L. 1.280.000 in più
CASTORO, CASTORINO, da L. 660.000 in più
PERSIANO nero, marrone, grigio, da L. 590.000 in più
MANTELLI E GIACCONI SPORTIVI:
VOLPE rossa e grigia, MARMOTTA, LINCE, FOCA, OPOSSUM, LAMB, da L. 260.000 in più
Cordialità e cortesia • Visitateci senza impegno • Custodia gratuita •
Certificato di garanzia e origine delle pelli.
FACILITAZIONI DI PAGAMENTO

GLI ALTRI DICONO

la Repubblica

La ninfomane

La penosa vicenda di Simonetta Simoni, la maestrina più volte ricoverata per turbe psichiche di natura sessuale, è tornata alla ribalta: l'altro ieri è stato arrestato un giovane di 24 anni, Claudio Franciosi, mentre tentava di truffare la mamma. Il Franciosi si è presentato domenica scorsa in casa di Maria Vanzi, madre della Simoni, dicendo di essere uno psichiatra. Ha aggiunto di essere in grado di curare la ragazza, ma era necessario un consulto negli Stati Uniti: prezzo dodici milioni, di cui occorreva un anticipo di oltre un milione. Franciosi ha anche ottenuto di sottoporre la Simoni a una visita ginecologica. Il giovane ha poi lasciato la casa della Vanzi dicendo che sarebbe tornato. Al ritorno però ha trovato i carabinieri, avvertiti dalla Vanzi.

il Giornale

Ospedali

Milano e Napoli, capitali riconosciute di due Italie che da decenni vanamente si fronteggiano e si inseguono, si sono nei giorni scorsi raggiunte ed eguagliate grazie a un infelice accidente di natura sindacale. Il primo passo l'ha fatto Milano che dopo lustri di benemerenze assistenziali e sanitarie, nutrite di austroungarica remota efficienza o di padana beneficenza privata, è stata costretta a mobilitare una trentina tra fanti e alpini per poter offrire un modesto rancio caldo ai degenti. Gli ospedali sono diventando tutti eguali, livellati sugli standard più bassi dell'Europa occidentale, egualmente sporchi e mal riformiti, indifesi e inermi di fronte a un'offensiva sindacale che non ha precedenti, per il suo effetto devastante, nella storia del nostro Paese. Gli ospedali affondano, sotto il peso di deficit che la nuova struttura finanziaria e gestionale non ha eliminato.

CORRIERE DELLA SERA

Sinistre europee

Il progresso democristiano in Germania, anche se non decisivo per il rovesciamento della maggioranza, in quanto segue a poca distanza la sconfitta della socialdemocrazia svedese ci impone di chiederci se non si è iniziata una inversione di tendenza generale, valida per l'intera Europa e, quindi, forse, anche per l'Italia. E ci si deve domandare se, per qualunque motivo sia avvenuto il mutamento di indirizzo, il fatto stesso che sia avvenuto non possa influenzare la situazione nell'Europa del Sud, in questo settore, e soprattutto in Italia, infatti tutti i movimenti hanno, negli ultimi anni, giocato a favore della sinistra. Questa stessa sinistra però oggi si trova ad affrontare difficoltà non indifferenti sul piano economico e perciò l'esempio nordeuropeo può provocare una reazione critica nei riguardi del recente passato, reazione già nell'aria ma che stenta a riuscire ad innescare.

Il Messaggero

Mercanti d'armi

Tra tanto nero in rosso che caratterizza i passivi della nostra bilancia commerciale nel commercio con l'estero, ne spicca una in forte attivo (circa 60 miliardi) e con un incremento del 50% negli ultimi due anni: la vendita di armi. Tra «i mercanti della morte», cioè tra i grandi trafficanti di armi del mondo, l'Italia è sicuramente ai primi posti. Vende un po' meno della Germania federale, un po' più della Cina. E vende a tutti. Dalla Jugoslavia a Singapore, dallo Zaire al Brasile, dallo Zambia all'Arabia Saudita. Al Sud Africa.

L'Italia — così riferisce l'agenzia Adn Kronos — violando l'embargo approvato dall'Onu nel 1965, ha venduto al Sud Africa aerei di vario tipo (Mb 326, P 166, Am 3C), velivoli teleguidati, centrali antiaeree di tiro basate a terra, centrali di tiro per cannoni e missili navali ed armi leggere. La «Selenia» ha inoltre venduto al governo di Pretoria, oltre che al Brasile e Venezuela, il radar tipo Orion.

IL GIORNO

Le "Nemesiache"

Chi sono le «Nemesiache», cioè le ragazze che sono riuscite ad organizzare e gestire autonomamente, all'interno di una «istituzione» come quella degli Incontri internazionali del cinema, le tre maratone del film femminista, al cinema Filangieri di Napoli? Si è concluso il periodo «catacombale» del femminismo (e le Nemesiache, con «Rivolta femminile», «L'Anabasi», il «Demau», sono state all'alba del movimento, nel Sessantotto) e incomincia, sostenuta dalla esplosione delle folle femminili nelle piazze, quella che Rudi il rosso ha definito «la lunga marcia attraverso le istituzioni».

Le Nemesiache intanto erano, sono, bellissime: non è un'osservazione estetizzante, la bellezza nascendo non tanto dai caratteri somatici delle singole ragazze, ma dal loro modo di vivere quotidianamente l'essere donne come un fatto meraviglioso.

Per provare la Qualità, prova la Volvo 343

1400cc - 3 PORTE - 5 POSTI
VOLVO
una scelta ragionata
CONCESSIONARIO
TORAUTO
CORSO BELGIO 108 - TEL. 895.771
CORSO TURATI 13 - TEL. 590.747

BERRY
TORINO
VIA ROMA 33
TEL. 519062
lenti a contatto morbide
soflens
BAUSCH & LOMB
confortevoli fin dall'inizio
POLIZZA ASSICURATIVA GRATUITA
PRIMO CENTRO DI APPLICAZIONE A TORINO
Dimostrazioni e prove gratuite

Rapida inchiesta sulle feste che stanno per sparire dal calendario. Il pubblico non protesta, ma non è convinto

SERVIRA' ABOLIRE I PONTI?

Una delle misure annunciate da Andreotti che certamente agirà di più, in senso negativo, sul morale degli italiani, è lo spostamento delle festività infrasettimanali e la conseguente abolizione dei «ponti». La bozza del provvedimento, preparata dal ministero del Lavoro, e che potrà essere approvata dal Consiglio dei ministri in settimana, prevede il trasferimento dell'Epifania (6 gennaio), dell'Ascensione (19 maggio), del Corpus Domini (9 giugno), di San Pietro e Paolo (29 giugno), dei Santi (1° novembre) e dell'Immacolata (8 dicembre).

Le sei festività dovrebbero essere raggruppate in determinati periodi dell'anno, secondo i settori economici. Per il pubblico impiego, si prevede l'utilizzazione delle sei giornate a fine anno, in concomitanza con Natale e Capodanno; per gli altri settori dovrebbero essere agganciate alle festività pasquali, estatine e alle ferie.

Il provvedimento del governo non «sopprime» le festività, ma si limita a spostarle rendendo impossibile, come abbiamo detto, le occasioni di assenteismo. Se si adotterà il metodo del decreto-legge, potrebbe già saltare il «ponte» dell'inizio di novembre; con la legge ordinaria, il provvedimento avrà effetto da gennaio. Abbiamo sentito per strada il parere «a caldo» della gente su questo e su alcuni altri interventi annunciati dal presidente del Consiglio.

Mauro Valpreda, 20 anni, studente di Medicina: «Dipende dal punti di vista. Non so se l'opinione pubblica reagirà favorevolmente. Se fosse possibile dimostrare che questi provvedimenti serviranno allo scopo, nessuno avrebbe motivo di lamentarsi. Comunque anche questo rientra nell'ottica del compromesso storico che, se nella teoria non è stato realizzato, viene però attuato ogni giorno nella pratica dei termini politici».

Enzo Giaminardi, 19 anni, studente di medicina: «Tutto questo non rappresenta certamente una novità. Sono le solite toppe che si mettono alla fine. Ma per rimediare bisognerebbe cambiare tutto il sistema. Il governo recupererà dei fondi, però i debiti con l'estero rimarranno. Comunque non mi sembra che basti eliminare cinque o sei festività ogni anno per sanare la nostra economia».

Antonino Seminaro, 32 anni, muratore: «E' giusto, bisogna lavorare di più. Anche la settimana corta è un'assurdità. Io non sono contro i sindacati, sono di sinistra, ma mi pare che abbiano anticipato troppo i tempi. Se la gente lavora di più aumenta la produzione e si possono fare maggiori investimenti. L'essenziale poi è che questi soldi vengano utilizzati bene. Non per costruire nuove carceri, come vogliono fare a Torino, ma ad esempio per gli ospedali».

Nicolino Seminaro, padre di Antonino, 56 anni, imprenditore edile: «Mio figlio ha ragione. Che cosa sono tutte queste feste? La gente non ha voglia di lavorare. Certo che però se vogliono di lasciare campo libero a certi cottimisti e invece di far fare gli straordinari, si assumesse altra gente, ci sarebbe più equilibrio».

Giuseppe Ferlando

Giuseppe Ferlando, 27 anni, operaio alla Fiat: «Eliminare i ponti per salvare l'economia? Non mi sembra una soluzione giusta. Viene in mente l'austerity e le domeniche a piedi: una pagliacciata, fumo negli occhi della gente. Ci sono a spasso due milioni di disoccupati. Più feste, più ponti, meno lavoro, soprattutto meno straordinari per assumere tutti quelli che sono da tempo in cerca di un'occupazione. L'Italia si salva dando a tutti la possibilità di produrre. Ma questo non sarà possibile finché un certo sindacato sarà complice dei padroni».

Piero Faure, 21 anni, fattorino: «Effettivamente i ponti sono troppi. Ma è sicuro che basti far festa una volta di meno perché in Italia le cose vadano meglio? Io in proposito ho dei forti dubbi. Non so che cosa si potrebbe fare, perché non sono esperto. Ma di certi esperti non ho molta fiducia».

Teresa Restuccia, 16 anni, studentessa dell'Istituto d'Arte: «Non sono d'accordo. Non ho seguito molto da vicino questa storia dei ponti, e tutto il resto. Leggo i giornali ed ho sentito l'altra sera Andreotti per tivù. Ma in termini quantitativi che aumento avrà la produzione nazionale se i lavoratori saltoranno le feste? Vorrei che qualcuno mi rispondesse chiaramente. L'esigenza forse, almeno per me e proprio questa, che i giornali ne parlino con maggiore chiarezza. Si fa carta pubblicità al coraggio ed alla scaltrezza di Andreotti, ma non si dice chiaramente quali saranno i sacrifici della nuova austerity. Ci sono troppe feste? Va bene. Occorre lavorare di più? Va bene. Ma non saranno i soliti palliativi?».

Anna Chiara Sarteur

Anna Chiara Sarteur, 22 anni, animatrice: «E' l'ennesimo sfruttamento, l'ennesima stangata — anche se questo è un termine che non piace ad Andreotti — che cade sulla testa dei lavoratori. Del resto tutto rientra nella perfetta logica dei padroni e di chi ci governa. L'economia è in crisi? La logica — la loro logica — vuole che il lavoratore renda ancora di più. Quindi eliminiamo i ponti, eliminiamo le feste. Ci sarebbe da attendersi una reazione del sindacato, ma proprio il sindacato, che dovrebbe unire, è riuscito a dividere i lavoratori. Non pretendendo il rispetto di alcuni dei loro più elementari diritti è riuscito a disgregare la classe lavoratrice. Il risultato è questo: persino i lavoratori, o meglio chi li rappresenta, applaude».

PELLICCE
PREZZO SCONTATO
PAGAMENTO RATEALE
PER ORA SIAMO GLI UNICI A POTERVI OFFRIRE QUESTE CONDIZIONI A QUESTI PREZZI:
Persiano Swakara da L. 590.000
Visone maschio Black " " 890.000
Giacconi Volpe " " 610.000
Marmotta - Castorino " " 630.000
Gatto pardo " " 890.000
N.B. Garanzia totale su materiale e confezioni.
1° anno Polizza furto gratuito presso l'Agenzia 10 - Via Cibrario 33 - Torino "Lloyd Centauro Italiana S.p.A."
Pellicceria DINA
Via Cibrario 33 bis - TORINO

CENTRO EUROPEO CONFEZIONI
TORINO - PIAZZA ADRIANO 15

ATTENZIONE
COMUNICATO IMPORTANTISSIMO
FINALMENTE A TORINO E' NATO UN
GRANDE MAGAZZINO DI CONFEZIONI
DELLE PIU' GRANDI MARCHE QUALIFICATE CON PREZZI GIA' SCONTATI
MINIMO DEL 50%
E' LA PIU' GRANDE BATTAGLIA CONTRO IL CAROVITA MAI ESISTITA IN TORINO
IL NOME E'
CENTRO EUROPEO CONFEZIONI
PIAZZA ADRIANO 15
EX MAGAZZINI FART
CONTINUA CON SUCCESSO LA GRANDE VENDITA

Sempre grandi sconti presso MOBILSHOP 2
C. Siracusa 82 (zona stadio)
anche le cucine componibili
Esposizione su 4 piani
Filus

PELLICCERIE
MARCHISIO
VIA GARIBALDI 4
TEL. 516.373
TORINO
LA PELLICCIA
è un acquisto importante!
Prima di fare una scelta:
visitateci senza impegno
Alcuni prezzi:
IVA COMPRESA
VISONE canadese da L. 890.000
PERSIANO swakara » L. 450.000
VOLPE ROSSA 3/4 » L. 450.000
PERSIANO Kalgan » L. 180.000
VULPASKI » L. 180.000
● CERTIFICATO DI GARANZIA
● FACILITAZIONI PAGAMENTO
● CONFEZIONI SU MISURA
PELLICCERIE MARCHISIO
...dove c'è la vostra pelliccia!

Processo ai rapinatori che per vendetta gli spararono

Orefice scagliò un'ascia al bandito

Donato Gregorio

Rievocata in Assise la sanguinosa rapina del 28 agosto '72 in cui l'orefice Donato Gregorio fu gravemente ferito da uno dei rapinatori, al quale aveva tentato di scagliare un'ascia.

Gli imputati sono quattro: Ignazio Marchisoni, 28 anni, che, secondo l'accusa sarebbe l'autista della rapina; Nicolò Muni, 27 anni, che avrebbe fornito la pistola con la quale hanno sparato all'orefice; Alberto Cella, 33 anni e Paolo Recchia, 22 anni, che sarebbero i due banditi entrati nell'oreficeria.

I ruoli degli imputati, nella rapina, non sono stati sufficientemente chiariti. Ci sono state testimonianze discordi poi ritrattate e riconfermate. Il presidente della Corte d'Assise, dottor Guido Barbaro, cercherà di dipanare la matassa. Compito reso ancora più difficile dal fatto che sono passati quattro anni dal tempo della rapina e controllare versioni ed alibi è primal un arduo compito.

Unico è soltanto lo svolgimento della rapina che l'orefice e suo cognato, Ilario Vannini, 54 anni, non possono dimenticare.

Sono le 19,40 del 28 agosto. L'oreficeria di via Val della Torre 106 è ancora aperta. In vetrina molti orologi e qualche calcolatrice d'oro. Nel retro Donato Gregorio sta riparando un orologio; il cognato, nel negozio, mette in ordine alcuni *dépliants*.

Un'auto con la targa coperta da uno straccio si ferma davanti all'ingresso. Ne scendono due giovani che entrano nel negozio. Uno impugna una pistola automatica, l'altro un tubo di gomma con l'anima di ferro. Giotto Vannini, che volge le spalle alla porta, non fa in tempo a girarsi e viene tramortito da un colpo del rudimentale manganello alla nuca. L'orefice, dal retro, interviene. E' stato già rapinato una volta. Una nuova perdita lo rovinerebbe per sempre. Impugna un'ascia che tiene sotto il banco e fa l'atto di scagliarla. Il rapinatore lo blocca sparandogli un colpo di pistola alla spalla. L'ascia gli cade di mano. I banditi riguadagnano al bottino, escono in strada, e fuggono sull'auto.

Pochi giorni dopo, durante una retata, la polizia arresta un ricercato, cioè da Pianosa, Ignazio Marchisoni, che ha in tasca la pistola con la quale hanno sparato all'orefice. Dopo pazienti indagini viene arrestato l'uomo che gli avrebbe venduto l'arma: Nicolò Munzi.

All'inizio del dibattimento l'avv. Perla, difensore del Recchia, ha sollevato un'eccezione di nullità in quanto il suo assistito ha ricevuto due ordinanze di rinvio a giudizio diverse, una dall'altra, e discordanti tra loro. Un'altra eccezione è stata sollevata dall'avvocato Toppetti, di Milano, che ha chiesto la nullità dell'istruttoria in quanto il giudice istruttore ha depositato l'ordinanza di rinvio a giudizio prima del termini stabiliti dalla procedura per consentire ai difensori di prendere visione degli atti.

Morto Arata ex direttore Rai

Il prof. Rodolfo Arata, ex direttore del «Popolo» e direttore generale della Rai, che ricopriva attualmente la carica di presidente dell'Ente autonomo gestioni aziende termali, è deceduto improvvisamente a Roma all'età di 74 anni. I funerali si svolgeranno domattina alle 10,30.

Nato a Torino nel 1902, personalità del mondo giornalistico cattolico, ha ricoperto per lunghi anni la carica di direttore del «Popolo»; in precedenza a Torino aveva diretto «Il Popolo Nuovo» e negli anni della guerra era stato redattore de «La Stampa».

Tanti premi per chi corre

Trofeo "Giro della collina,, 17 ottobre 1976

Cognome e nome

Via Telefono

Località

Il sottoscritto dichiara di sollevare gli organizzatori da ogni responsabilità

FIRMA

(per i minori di quattordici anni, firma del padre o di chi ne fa le veci)

Il tagliando, accompagnato dalla somma di lire 1000 (mille), anche in francobolli, deve essere consegnato presso il salone «La Stampa», via Roma 80, Torino, oppure inviato a «Stampa Sera», Ufficio sviluppo, via Marenco 32, 10100 Torino entro la mezzanotte di venerdì 15 ottobre. L'eventuale utile sarà devoluto al Friuli.

All'atto dell'iscrizione i partecipanti riceveranno una medaglia-ricordo, il cartellino con il numero da portare dinnanzi la gara e il regolamento.

Chi si iscrive per posta, dovrà trovarsi all'ufficio di partenza (Crai da «La Stampa», Piazza Zara, oppure il posto Mobilgas) un'ora prima del via, per ricevere medaglia e cartellino. Partenza per tutti ore 9. Percorso km 16,300. Tempo massimo ore 2,30'.

Il Giro della Collina si svolge il 17 ottobre. L'anno scorso avevamo scelto la domenica 25. Qualcuno ci chiede perché abbiamo anticipato: semplicemente perché domenica 17 non c'è football: la Nazionale gioca il sabato in Lussemburgo. Lo stesso era avvenuto per la prima edizione: avevamo scoperto una domenica libera da impegni per i tifosi. In questo modo potremo anch'essi fare un po' di sport, invece di guardare quelli che lo fanno nello stadio... Né temiamo la sfortuna che dicono connessa con il numero 17: siamo sicuri che sarà una giornata stupenda. Infatti in questi giorni diluvia: per il giorno del Giro le riserve del cielo saranno prosciugate.

Altri, evidentemente neofiti, chiedono se si può fare il percorso anche a passo di marcia o se si è obbligati a correre. Per carità, non obblighiamo nessuno. Il Giro non solo è «non competitivo», ma lascia ampia libertà ad ognuno: si può correre, camminare, fermarsi, procedere a salti. E' soltanto vietato «tagliare» il percorso e quindi abbiamo disposto controlli visibili e segreti, in modo da eliminare chi bara. I concorrenti possono anche ritirarsi quando credono, ma non concorreranno più all'estrazione dei premi. Questa avviene esclusivamente sulla base dei cartellini consegnati all'arrivo; aggiungiamo che all'estrazione, in via Roma 80, sarà presente un notaio.

Ed ecco un primo elenco dei premi:

Due ciclomotori, da uomo e da donna, offerti dalla Moto Beta; due giubbotti in pelle (cambiabili) della Banca della Pelle, via Belbis 4; tre apparecchi fotografici inviati dal signor Scalani, della Duf; eleganti omaggi della Lancia: cuscini e specchi retrovisori di Vitaloni; tre volanti sportivi Hellebore della società Autoparti (Beinasco); articoli vari dei magazzini dell'Asso; materiale di Pedrazzi («I gentlemen dell'autoradio qualità») e di Autoexia, via Pinerolo 35.

La ditta Profumi Servetti ci ha inviato 12 flaconi di profumo di alta classe; Master un elegante abito da sposa (con riserva di cambiarlo se il vincitore sarà di un'altra taglia); la Casa del Rasoio (corso Marconi 31 bis) due rasoi Braun; la Traccani alcune litografie d'arte.

E ancora: Schenone ha offerto materiale sportivo; diversi giubbotti lo Sporting (via Garibaldi 9 bis); le boutique Ranieri e Salmo generi di abbigliamento; la manifattura Marta Warner's costumi da bagno; la libreria Galassia e l'editrice Piemonte in Bancarella un macello di volumi e di stampe; la Ital-Watch un orologio da polso; Ferrero molte confezioni di dolciumi; Filatelia materiale filatelico; il noto coiffeur Antonio di Costantino (piazza S. Carlo), due buoni per servizi completi.

Il ristorante Escargot (Caporetto) ha offerto 6 pasti per due persone; 8 pasti il ristorante «Al Saffi» (v. Saffi 2); 6 pasti il «Cònt Piolett» (str. S. Margherita); e il «Due lampioni» (v. C. Alberto 45); due la «Spada reale» (via Principe Amedeo 53). La ditta Birichin ben trenta cassette di frutta; la macelleria Curletti 10 chili di bollito «vero bue del Piemonte», quello che «ha le stesse proteine del filetto e costa meno della metà».

Altri premi sono in arrivo. Ogni giorno su «Stampa Sera» l'elenco aggiornato.

Per un "prodotto deperibile,, non valgano le limitazioni d'orario

Ai mercati generali l'uva marcisce e le "sette sorelle,, si arricchiscono

ALESSANDRO RIGALDO

I mercati generali di via Silvio Bruno non sono più in grado di ospitare adeguatamente il traffico nale mercato stagionale dello uva da vino per cui è stato necessario ritardare l'orario delle vendite con enormi danni per gli operatori, danni che si riflettono sia sui mediatori che sui trasportatori e naturalmente sui contadini.

Ogni mattina, da una settimana, decine di autocarri carichi di uva, provenienti da tutte le regioni italiane, rimangono fermi lungo le strade attorno all'area del mercato in attesa di entrare per scaricare. La stessa sorte tocca ai compratori tenuti fuori cinta fino alle 10. Il malcontento è generale.

L'uva, già flagellato dal maltempo in tutta Italia, marcisce e chi paga sono i compratori, per la maggior parte privati, i quali da qualche anno si sono attrezzati per vinificare in proprio.

Le statistiche a Torino parlano chiaro: si è passati, da una media di 11-12 mila quintali negli anni fino al '73, a 23 mila nel '74 e a 58 mila nel '75. Quest'anno le vendite saranno ancora maggiori, perché tenendo conto dell'annata piovosa, senza sole, i vinificatori del Nord avranno bisogno di uvaggi meridionali, più zuccherini, per sostenere i mosti locali.

Aldo Lanzaritti, 42 anni, da Ponte Nizza è furibondo: «Sono 50 anni che la mia famiglia vende uva. Stamane sono arrivato alle 4,30, non ho potuto scaricare, e ora sono qui da 4 ore ad aspettare. Intanto l'uva marcisce, cola dal camion. Non mi sta certo lì a pagare i danni». *Gli fa eco Luigi Guandamapna, grossista:* «Questa è una merce deperibile che non può aspettare l'orario di mercato. Ogni giorno rimangono 5-10.000 quintali invenduti perché non abbiamo il tempo di soddisfare le richieste».

Polemico anche Angelo Merino, della giunta di mercato: «Si è decisa una procedura strana. In tutti i mercati vige il principio secondo il quale è sempre la merce che bisogna salvaguardare. A Torino no. Si tende a salvare un mercato per non sconvolgere la massa dei dettaglianti che si sono lamentati per l'eccessivo intasamento del piazzale di scarico e carico. Ma c'è di più. Per una questione di faziosità della direzione i 580 metri quadrati del mercato dell'uva sono riservati a 10 operatori privilegiati e si favorisce l'affitto dei carri di trasporto ceduti a 4000 lire al giorno dalle "sette sorelle", le ditte cioè che monopolizzano all'interno del mercato il trasporto».

Il mercato dell'uva da vino dura un mese. E' stato aperto nell'ultima settimana di settembre e dura fino a tutt'ottobre. La direzione del mercato ha riservato un capannone alto 10 metri dalla parte di corso Giambone. L'orario di vendita è stato fissato dalle 10 alle 12 e al pomeriggio fino alle 17. Si può scaricare dalle 5 alle 7.

«Questa limitazione — spiegano il direttore e il suo vice Godino e Guerci — è stata necessaria per una paralizzare il normale svolgimento del mercato ortofrutticolo. Le contrattazioni per l'uva da vino si possono benissimo svolgere nelle ore che abbiamo indicato. Basta abituare la clientela a non venire nelle prime ore del mattino. L'anno prossimo vedremo di trovare una soluzione migliore se potremo disporre delle nuove aree che si stanno acquisendo dalla parte di via Pio VII».

Questo mercato, l'abbiamo già detto, sta scoppiando. A Torino occorre una nuova zona annonaria per soddisfare le richieste che vengono da tutte le città del Piemonte, dalla Liguria e anche dalla Francia. Altrimenti passeremo buona parte dei clienti a Milano con gravi danni per l'economia cittadina e soprattutto con la prospettiva di minori arrivi di merci e perciò di prezzi più alti.

E la situazione di ripiego che è stata già decisa con l'allargamento dell'attuale area sfruttando la copertura del sottopassaggio di corso Giambone, secondo indiscrezioni, avrebbe già il suo provvisorio intoppo. Gli operatori dei mercati generali hanno saputo che i calcoli del cemento armato usato per la volta del sottopassaggio non hanno tenuto conto del sovrastante carico per il piazzale.

Sgominato il "gruppo esecutivo„ della banda dei Tir

L'assassino del carabiniere confessa e denuncia i suoi quattro complici

In una bealera della Pellerina il "Winchester" del delitto: durante il ricupero è esploso un colpo che ha sfiorato un vigile - Tra i ricercati un evaso: arrestata stamane ad Airasca la moglie

L'arma del delitto

NEVIO BONI
ALVARO GILI

Il francese che all'alba di sabato ha assassinato a San Carlo Canavese il carabiniere Gian Corrado Basso, questa notte ha reso un'ampia confessione al pretore di Cirié, Salvatore Di Palma, incaricato delle indagini. Ha confessato il delitto, ha indicato la bealera della Pellerina dove si è liberato della carabina «Winchester» che aveva sottratto dalle mani della vittima, ha denunciato i quattro complici.

Dopo 48 ore di serrate indagini (coi Calabresi; capitani Lotti, Olivieri, Sechi e Lograno, con gli uomini del Nucleo Investigativo dei carabinieri in stretta collaborazione con la Squadra Mobile), il «gruppo esecutivo» della banda dei Tir ruball è sgominato.

La cattura dei ricercati, almeno per due di loro, è questione di ore. Sono identificati con certezza Gian Paolo Borgna e Sergio Marzocchi, evasi nell'agosto scorso dal carcere di Mamone presso Nuoro; la moglie di questi, Francesca, rintracciata a tarda ora nella sua casa di Airasca, stamane è stata arrestata per favoreggiamento.

I dati sugli altri due ladri complici dell'omicidio, saranno completati in giornata. Il francese si esprime in una lingua che è un misto di francese, italiano e dialetto piemontese ed è un ulteriore ostacolo. Inoltre di questi due componenti la banda conosce nome e soprannome: Marcello e «il napoletano». Ma il ha frequentati e può fornire indicazioni sulle loro case e sui luoghi dove si incontravano. L'identificazione è questione di ore.

Il nome esatto dell'assassino è Michel Chartier. Ha 28 anni ed è nato a Gregy Le Maus. Si è spesso spacciato per «Charrier», ha lavorato come autista di Tir come Guy Rene Grosset Bourbange, è finito addirittura in carcere per porto abusivo d'arma come Franco Bouchard. Ed è sotto questo nome che i carabinieri hanno seguito la pista che li ha portati alla sua cattura.

Sono stati infatti controllati i nomi dei suoi compagni di cella, di quanti frequentava durante il periodo di detenzione. E' così che si sono avuti i primi sospetti su Sergio Marzocchi, detenuto per detenzione di armi, e si è arrivati alla sua casa nel complesso Rosselli di Airasca.

Quando ieri sera i carabinieri hanno fatto irruzione, nell'alloggio al primo piano non c'era nessuno. Piatti sporchi nell'acquaio e sul tavolo, disordine, un abbandono precipitoso. Più tardi è arrivata Francesca Marzocchi con un'amica che è risultata completamente estranea ai fatti. La fuga dell'evaso è stata condotta in maniera tale il suo riserbo (culminato come abbiamo detto nell'arresto) ha confermato che si era sulla pista buona.

E' stata battuta la zona di Airasca finché da un pospiglio è comparsa l'ombra gigantesca di Michel Chartier. Sporco, infangato, terrorizzato dai cani, ha subito gridato nella sua strana lingua: *«Non sparè, non sparè»*.

All'ultimo momento però, ha avuto una violenta reazione. Piccolo, ma dal fisico del lottatore — pesa oltre 110 chili — l'assassino ha lottato e prima di essere sopraffatto ha ferito il brigadiere Mazzone e slogato un polso ad un carabiniere. Si è calmato solo quando è iniziato l'interrogatorio.

«Sono stato io ad uccidere — è l'approssimativa traduzione di quanto ha detto —. *Ho perso la testa, gli ho strappato il fucile e ho sparato per poter fuggire. Gli altri erano arrabbiati con me. Abbiamo buttato via l'arma in corso Appio Claudio, a Torino, nell'acqua»*. Poi ha fatto i nomi di Borgna, Marzocchi, Marcello e «il napoletano».

I vigili del fuoco sono intervenuti nella bealera della Pellerina non appena si è fatto giorno. L'indicazione era precisa: il «Winchester» era in un metro e mezzo d'acqua. C'erano ancora due proiettili. Uno degli arpioni usati per ricuperarlo, si è agganciato al grilletto ed è esploso un colpo. Il proiettile ha sfiorato la gamba di uno dei vigili.

Michel Chartier (questo il vero nome dell'assassino) stanotte subito dopo la cattura

CHIUSA S. MICHELE

FEMMINISTE contro concorso di miss

Un gruppo di una ventina di femministe del «Centro femminista» di Chiusa San Michele, in Val di Susa, ha vivacemente contestato, domenica sera, un concorso di bellezza nel locale «Acquarium» di Sant'Antonino di Susa.

Esibendo cartelli di protesta contro la elezione di «Miss Acquarium», le femministe hanno distribuito volantini, suscitando viva curiosità. La loro manifestazione è durata un'ora e mezzo. I titolari del locale, «allarmati», hanno richiesto l'intervento di un nutrito gruppo di carabinieri, giunti con due automezzi. Nel manifestino diffuso, le femministe così si scagliano contro il concorso di bellezza: «Dicano basta a queste manifestazioni, che offendono la nostra dignità di donne. Basta a questo mercato, che ancora una volta ci sottopone al giudizio dell'uomo, sul quale la donna non è considerata un essere umano bensì viene valutata in base alle sue forme e alle sue gambe. Basta a queste competizioni, che permettono all'uomo di controllare il suo dominio».

LA FLM

Perché nessuno vuole i 200 della Cimat?

«In tutte le aziende del settore macchine utensili c'è una forte richiesta di straordinario. Questo dimostra che il mercato tira bene. Perché allora non si riesce a trovare una soluzione per i duecento operai specializzati della Cimat?».

Questo, in sintesi, il concetto espresso stamane dai rappresentanti sindacali nell'incontro stampa organizzato nello stabilimento di corso Trapani. «Siamo naturalmente disposti ad affrontare costruttivamente un discorso di mobilità della manodopera», precisa Bruno Balli della Uilm, «il problema della Cimat deve coinvolgere tutti gli imprenditori di categoria: dall'Unione Industriale al Comau (Consorzio macchine utensili di cui fa parte anche la Fiat).

Vogliamo che intervengano anche gli enti locali, ma nei limiti specifici dei loro compiti istituzionali. Accettiamo di parlare di mobilità, ma su questo tema non intendiamo concedere deleghe a nessuno. E' solo il sindacato che può contrattarla. Non però come elemento in alternativa all'occupazione: prima bisogna garantire i posti di lavoro, poi si può scendere nel merito di eventuali spostamenti».

I rappresentanti della Fim hanno anche annunciato altre iniziative a sostegno della vertenza Cimat, occupata dai suoi lavoratori dopo la chiusura decisa dai proprietari americani (l'Acme di Cleveland) per «mancanza di ordini». *In tutte le industrie del settore è in atto il blocco degli straordinari; giovedì alle 15: durante lo sciopero, ci sarà una manifestazione davanti alla sede del Comau di corso Traiano.*

■ VENCHI UNICA — *Giovedì, sindacati e amministratori regionali piemontesi si incontreranno a Roma con il ministro dell'Industria.*

■ «150 ORE» — *Sono stati prorogati al 7 ottobre i termini per l'iscrizione alle 150 ore-scuola dell'obbligo. Le organizzazioni sindacali ricordano che tale termine non è ulteriormente prorogabile e che dopo tale data le domande non verranno più accettate dal provveditorato. Chi fosse interessato all'iscrizione potrà far pervenire la domanda o presentarsi direttamente presso la sede provinciale Cgil, Cisl, Uil di v. Porpora 9 (pr. piazza) entro le ore 12 di domani.*

Processo oggi a Ivrea per tentato omicidio

Uno sparo al petto dell'amico per una radio da revisionare

(r. a.) *Con un procedimento per tentato omicidio* iniziato stamane a Ivrea la sessione autunnale della corte d'assise. *Cinque in tutto i processi previsti. Il più importante, quello per il quale c'è viva attesa in città, è previsto per il 12. Vedrà alla sbarra i banditi che il 28 gennaio scorso nella nostra città uccisero l'orefice che aveva rapinato, ne sequestrarono il figlio ed una commessa.*

L'apertura della corte vede sul banco degli imputati il ventunenne Osvaldo Gioannini, un assicuratore di Front Canavese il quale la sera del 16 agosto 1975 esplose un colpo di pistola contro l'amico Michele Triscari di 20 anni raggiungendolo al petto.

L'episodio, provocato pare da una discussione per banali motivi avvenne in Borgo Manifattura a Cuorgnè, dove il Triscari vive. Erano circa le 23 quando il Gioannini si presentò in casa dell'amico. Appariva eccitato e chiese a Michele di uscire perché gli voleva parlare. «Voleva che gli restituissi una radio che mi aveva dato da far aggiustare qualche mese fa» *spiegò successivamente Triscari ai carabinieri.* «Gli risposi che gliela avevo già data, ma lui si è messo a gridare che non era vero e che io ero un ladro».

Alle grida dei due accorse il padre del Triscari, Beniamino di 45 anni, operaio. Per difendere il figlio raccolse da terra un grosso sasso. Osvaldo Gioannini estraeva di tasca una rivoltella «Beretta» calibro 9 e fece fuoco. Quindi spaventato dal gesto fuggì attraverso i campi. All'alba del giorno successivo suo padre, Quinto di 67 anni, si recò dai carabinieri: «Mio figlio è a casa che vi aspetta. Si vuole costituire per quello che ha fatto».

Il giovane spontaneamente indicò ai militi il giardino nei pressi di casa ove aveva nascosto la pistola. Sui motivi della sparatoria disse: «Quella radio non era mia. La dovevo restituire a chi me l'aveva data. Michele invece voleva tenersela. Ho sparato perché sul padre cercava di colpirmi con un sasso raccolto da terra».

Dal canto suo Beniamino Triscari spiegò: «Non avevo nessuna intenzione di colpire Osvaldo, ma soltanto di spaventare i ragazzi e farli smettere di litigare». *Osvaldo Gioannini sarà difeso dagli avvocati Maggi di Ivrea e Vigliani di Torino. Parte civile gli avv. Massucci e Cada di Ivrea.*

Corso Francia, 278

Tentata rapina in pasticceria

Tentata rapina questa mattina in una pasticceria di corso Francia. Nel negozio, al numero 276, si è presentato un uomo sui 25 anni, piccolo, bruno, con gli occhiali scuri che minacciando la commessa diciannovenne, Rosaria Mascarino, con una pistola, ha chiesto i soldi della cassa. La ragazza, impaurita, ha risposto candidamente: «Ma, io non so. Un attimo che chiamo il padrone». Così dal retrolaboratorio è arrivato il titolare Carlo Campia, 69 anni, con la moglie, Angiolina, di 65. I due inizialmente hanno creduto ad uno scherzo, tanto più che l'arma sembrava un giocattolo. Quando Carlo Campia ha capito ha minacciato di colpire con un mattarello il rapinatore. Questi ha tirato un paio di volte il grilletto della pistola, che ha fatto cilecca, ed è poi fuggito su una «500».

Spettacoli di provincia

BORGARO
ROYAL: Alunni scoperti di una minorenne.
CASELLE
ITALIA: Stia mal provveduto in una vallata.
CHIERI
CHIERESE: Capitan Apache.
SPLENDOR: Week-end a Zuydcoote.
CHIVASSO
CINECITTA': Le occupazioni occasionali di una schiava.
MODERNO: La fabbrica degli orrori.
POLITEAMA: Il cavaliere Costanzo Nicotia.
CIRIE'
CATALANO: Sole rosso.
ITALIA: Piovuta in vacca.
NUOVO: Il truciolo e lo sbirro.
IVREA
POLITEAMA: Il fratello più furbo di Sherlock Holmes.
RIALTO: Billy Chung.
SPLENDOR: Amore e guerra.
LANZO
NUOVO: La fabbrica degli orrori.
ORBASSANO
MODERNO: Sezione sequestri.
PINEROLO
HOLLYWOOD: Al solco di tutte le bandiere.
ITALIA: L'età della ragione.
NUOVO: Il lupanaro solitario.
VILLAR PEROSA
RIVOLI: Lo, mascotte del harem, [illegible]

echi di cronaca

Specchi per bagno Davico
Direttamente in fabbrica tutte l'apparecchiature per il bagno in lunga e ristretta. Box doccia. Corso Moncalieri 13, S.S. Rivoli-Avigliana, telefono 921.341 Rosta.

Centro droga
Tutti i giorni dalle ore 9 alle 19,30 puoi trovare degli amici. Tel. 515.670.

La carta da parati applicatela da voi
Il risparmio è grande; le istruzioni precise. Ore la nostra carta è eccezionale. Sconto 50% su tutti i listini. Direttamente dalla fabbrica. Via Madama Cristina 125, Torino.

LA PIÙ VASTA ESPOSIZIONE DI TORINO
GAMBALUNGA
TUTTOMOBILI TUTTOMOBILI
VIA PINELLI 57
ANG. VIA GALVANI, 13 - TORINO

PELLICCERIA
GRAZIE
Collezione Inverno 1976
SCONTI
50% e 70%
VIA B. GALMARI
ANG. VIA P. TOMMASO

VINOVO

Domani 14,45 ingresso libero

Cinque avversari per Dodal

ELVIO ROSSI

Ingresso libero domani pomeriggio all'ippodromo del trotto di Vinovo per la riunione di corse. Sono in programma otto gare, con inizio alle 14,45. Prova di centro un interessante confronto fra quattro anni. Sulla breve distanza, Dodal partirà con i pieni favori del pronostico ed in effetti il compito dei suoi cinque avversari sembra piuttosto difficile; Bulbo dovrebbe essere l'avversario più pericoloso, anche se il suo rendimento non è sempre costante. Fra gli altri Inciglia può vantare qualche pretesa, mentre è da seguire la prova di Ciamoroso, che affronta un cimento nuovo.

Incontri interessanti anche in alcune altre gare della giornata. Così per esempio il confronto Iridio-Abira nel Premio Aviano e quello fra Orpello e Verdellino nel Premio Tolmezzo. Da seguire anche Nicolaiev, che dovrà inseguire Greco (che potrà svolgere la tattica prediletta), Fumagalli (che torna alle corse dopo un periodo di riposo) e Sillico.

prima corsa ore 14,45
PREMIO CAMPOFORMIDO - L. 1.100.000
m 1640
1. Ogliarico (N. Pasolini) . . . 5 2 2 20.6
2. Akarita (A. Pedrazzani) . . . — 3 3 28.6
3. Lambita (G. Rossi) . . . debutta
favoriti: Lambita-Akarita

seconda corsa ore 15,10
PREMIO AVIANO - L. 1.500.000
m 2100
1. Abira (G. Guzzinati) . . . 0 2 1 22.3
2. Iridio (S. Pasolini) . . . 2 3 1 22.6
3. Roberto (A. Milani) . . . 2 0 3 23.9
4. Citrogin (G. Rossi) . . . 2 1 0 27.1
5. Ophelia (V. Guzzinati) . . . — 3 R —
6. Ciryat (S. D'Agostino) . . . R S R —
favoriti: Iridio-Abira

terza corsa ore 15,35
PREMIO CORMONS - prod. - L. 1.000.000
m 1640
1. Gerome (S. Chirico) . . . R & R —
2. Silga Fox (A. Grosso) . . . 4 1 0 23.1
3. Thrill (C. Rosco) . . . — — — —
4. Orient Express (T. Biasi) . . . — — — —
5. Dior (L. Gennero) . . . — — — —
6. Eleandro (E. Monti) . . . 5 4 4 22.4
7. Vanio (S. Revelli) . . . — 0 0 —
8. Iceberg (R. Donati) . . . 0 3 4 22.9
9. Arcisallo (L. Calcello) . . . 4 0 0 22.7
10. Saturno (G. Mocchiolo) . . . 5 4 5 24.0
favoriti: Vanio-Saturno

quarta corsa ore 16,00
PREMIO FONTEBBA - L. 1.500.000
m 1600
1. Greco (G. Guzzinati) . . . 4 1 3 21.1
2. Fumagalli (G. Rossi) . . . — — — —
3. Sillico (F. Milani) . . . — 2 — —
m 1620
4. Nicolaiev (A. Pedrazzani) . . . 3 3 3 18.8
5. Tibidabo (S. Varello) . . . 0 0 0 20.3
favoriti: Nicolaiev-Fumagalli

TRAPEZIO
«cavallo del mese»

(c.r.) Trapezio è stato eletto ieri sera «cavallo del mese» per settembre. La giuria di giornalisti e tecnici, riunita dalla Spiugen Brau, non ha avuto molte incertezze nell'indicarlo d'acchito come miglior cavallo al galoppo del mese. Ha avuto invece qualche incertezza (che ha richiesto ben quattro votazioni per essere sciolta), nell'indicare in Bando il miglior trottatore di settembre.

Fra i due non è stato difficile capire subito da che parte avrebbe finito per orientarsi la scelta definitiva. L'eccezionalità dell'impresa di Trapezio, vincitore del Merano per due anni consecutivi (risultato senza precedenti) e la sua splendida opposizione al francese Tamboreux all'Ippodromo di Milano hanno visto il titolo Abira nel Premio Aviano e quello fra Orpello e Verdellino nel Premio Tolmezzo. Da seguire anche Nicolaiev, che dovrà inseguire Greco (che potrà svolgere la tattica prediletta), Fumagalli (che torna alle corse dopo un periodo di riposo) e Sillico.

quinta corsa ore 16,25
PREMIO UDINE - L. 1.150.000
m 1640
1. Clamoroso (D. Cecato) . . . 1 1 5 22.4
2. Olympos (R. Campini) . . . 3 1 3 22.9
3. Uaddan (F. Milani) . . . 5 0 7 23.0
4. Bulbo (V. Guzzinati) . . . R 7 K 18.8
5. Dodal (G. Rossi) . . . 0 1 9 19.1
6. Inciglia (A. Pedrazzani) . . . 2 1 4 20.0
favoriti: Dodal-Bulbo

sesta corsa ore 16,50
PREMIO PORDENONE - L. 1.250.000
m 1600
1. Pinuccio (O. D'Antoni) . . . 5 0 0 24.0
2. Cervignano (A. Pedrazzani) . . . 5 5 5 —
3. Half d'Asso (R. Cicno) . . . 4 0 4 22.1
4. Coteria (G. Ceccato) . . . — — 0 —
5. Awo (G. Guzzinati) . . . 2 2 0 21.5
6. Dindondero (G. Montalcini) . . . 5 5 3 —
7. Ciuniat (A. Pasolini) . . . 4 5 5 22.1
m 1620
8. Carveglia (R. Campini) . . . 5 4 0 21.7
favoriti: Awo-Charnal

settima corsa ore 17,15
PREMIO TOLMEZZO - L. 1.700.000
m 2080
1. Pirone (G. Guzzinati) . . . — — — —
2. Cogni (A. Pedrazzani) . . . 4 4 1 —
3. Ianiccola (A. D'Agostino) . . . 4 1 0 22.3
4. Orpello (A. Milani) . . . 2 2 1 22.3
5. Verdellino (C. Rosco) . . . R 1 R 22.1
favoriti: Orpello-Verdellino

12 anni
buon compleanno
a tutti i soci American!
da domenica 3 ottobre i primi club
a Torino per dimagrire in salute
festeggiano il 12° compleanno.

vieni anche tu a dimagrire all'American
solo per questa settimana
abbonamenti "specialissimi"
al prezzo di 12 anni fa
vieni subito a trovarci, scoprirai il
mondo American e potrai approfittare
di questa offerta irripetibile

REPARTI SEPARATI PER UOMINI E SIGNORE aperti ininterrottamente dalle 8 alle 21
AMERICAN
i clubs per snellire in salute
corso Trapani 46 tel. 372.223
via Assarotti 16 ang. v. Cernaia tel. 517.829
ANCHE A MILANO, ROMA E NAPOLI CI TROVI NELLE PAGINE GIALLE

ECONOMICI

Gli avvisi si ordinano presso TORINO, via Roma 80 - via Manzoni 32; MILANO, via Gustavo Negri 6/10; BOLOGNA, via Ricasoli 24; BOLZANO, via Portici 29; BRESCIANONE, via Rastrelli 2; GENOVA, via E. Vernazza 21; GORIZIA, corso Italia 89; IMPERIA, corso Matteotti, 56; MANTOVA, corso V. Emanuele 5; MERANO, corso Libertà 26; MONFALCONE, via Duca d'Aosta 20; NAPOLI, via Roma 148; NOVARA, corso della Vittoria 2; ROMA, via Quattro Fontane 16; ROVERETO, corso Rosmini 33/3; SANREMO, via Gioberti 47; SAVONA, via Alberto 1; TRENTO, piazza Mario Pasi 18; TRIESTE, Galleria Tergesteo; UDINE, via della Prefettura 4, direttol presso tutti i corrispondenti della Publikompass S.p.A. Ciascun inserzionista desiderante la loro richiesta per corrispondenza possono scrivere a: Publikompass S.p.A. - ufficio Annunci Stampa - Casella postale 80 — 10125 Torino. Il prezzo delle inserzioni deve essere corrisposto anticipatamente per contanti o vaglia. Esso risulta dal prodotto del numero di righe (minimo 3) la riga è composta di 40 battute, intervalli compresi) per la tariffa della Rubrica, con l'aggiunta della imposta pari al 12% globale.

Le tariffe a riga L. 1100 in cifre. Rubriche su moduli (impianti L. 600, locali L. 700, alloggi L. 500, Rubrica 2 e 3 commerciali L. 600, Avvisi urgenti, destinati a morire il doppio, Mortali importi, data fissa o urgentissimi il triplo.

E' sempre l'inserzionista nel testo di private richieste di richiamo (o cartelline avvisatrice (oltre quella iniziale) e per numero di volte extra convenuto un supplemento di L. 300. Chiaro che desiderano rimanere ignoti ai lettori possono pubblicare il servizio cassetta assicurando al loro indirizzo la frase: «Scrivere Pubblikompass s... 10100 Torino» l'importo del solo cassetta è di L. 200 per doccia, oltre un rimborso di L. 300 in caso di mancata corrispondenza. La Pubblikompass S.p.A. e, a tutti gli effetti, unica destinataria della corrispondenza indirizzata alla cassetta. Essa ha il diritto di verificare la lettera e di cancellare soltanto quelle evidentemente inserzioni agli annunci, non indirizzate ogni altra forma di corrispondenza, stampati, circolari o lettere di propaganda. Tutte le lettere indirizzate alla cassetta debbono essere inviate per posta e debbono recare la descrizione e cognome.

Per ogni pratica accedo intervenuto con l'ISTITUTO BANCARIO SAN PAOLO DI TORINO, con la CASSA DI RISPARMIO DI TORINO, DI GENOVA E IMPERIA e DI SAVONA, gli avvisi possono avere evidenti premi nelle 16 Sedi e Dipendenze di questi Istituti coloniali in Italia.

2 Affari e capitali

A.A.A. A.A.A.A. PRESTITI fiduciari e personali su auto in poche ore e tutti. Rimborso 6-10 rate mensili FINCOTEX S.p.A. corso Francia 19. Telefono 780.203.

A.A.A.A.A. CIPIT concede prestiti personali 4/10 e 2 anni e mutui ipotecari 5/10 e 10 anni senza cambiali. Tel. 682.126.

A.A.A.A. CASALINGHE impiegati operai artigiani cercasi prestiti impossibili senza cambiali in banca serietà riservatezza assoluta, rateizzare 5%,/mese.

A.A.A.A. PRESTITI facili a operai impiegati artigiani e commercianti. Rapidità e riservatezza. Condizioni dal colloquio.
FINDOMUS
Torino, via XX Settembre 31 telefonare 532.525.

A. ATTENZIONE se vuoi un prestito diverso vieni da noi ci diamo soldi in quanto Corso Sommeiller 10, tel. 537.962 650.7955.

A FINANZIAMO stipendiari cessioni correnti banca. Corso Giulio Cesare 150 Tel. 213.861 238.913 veniteci a rappresentarle.

A. SUBITO soldi in giornata prestiti a tutti sulla fiducia via Garibaldi 37 (angolo via Cavour) tel. 548.074.

CORRENTISTI banca impiegati commercianti artigiani senza garanzie. Tel. 538.777.

FACILITIAMO correntisti banca, prestiti in giornata a commercianti impiegati operai corso Inghilterra 38, tel. 543.519.

PRESTITI in poche ore fiduciari a dipendenti e pensionati via San Quintino 31 Torino Mini Pid tel. 542.070.

PRIVATAMENTE ed in poche ore prestiti a tutti senza garanzie e (persone). Venirmi visita a domicilio. Tel. 553.567.

3 Aziende, negozi

A. AFFIDATE comitati aziende commerciali - industriali negozi. Nessuna spesa del preventivo. Assicuriamo massima riservatezza garanzie. Fasano 694.180 694.670.

A. AFFIDATE comitati aziende commerciali-industriali negozi. Oltre 19 anni di esperienza. Assicuriamo massima riservatezza, 14 e garanzia. Fasano 694.180 694.670.

BAR cedesi zona industriale ambosessi lavorano tutto giorno 90 mila chiusura domenicale, prezzo ribasso. Telefonare 011 Salvatore 581.694.

CEDESI in Riviera Levante azienda acque minerali bevanda gasata litri annui oltre 80 milioni. Di Salvatore telefono 581.694.

DI SALVATORE corso Turati 51 cede ristorante attrezzatura nuova avviatissimo 30 anni 1 milione 400 mila tremano mese per salute.

DI SALVATORE corso Turati 11/b cede motel tegolette artigianale tipica clientela in zona centro 16 milioni trattabili.

DI SALVATORE corso Turati 11 cede centrale officina con vendita moto e accessori attività tradizionale vasta clientela possibilità sviluppo anche richiesta.

DI SALVATORE corso Turati 11 cede alimentari rivendita 2000 mila lire mensili incrementabili richiesta 13 milioni.

DI SALVATORE corso Turati 11 cede in Cuneo tessitoria industriale attività pluridecennale prima chiamata fatturato elevato possibilità notevole sviluppo.

DI SALVATORE corso Turati 11/C cede in Torino distillato vini liquori acque gassate acchiarotta pelle parche, attrezzature immediatamente, volevole giro affari, grosso ribasso.

DI SALVATORE corso Turati 11/C cede bar vini da pasto orario ristretto clientela commerciale, ogni richiesta.

ESPORTAZIONE vini zona Mercati Generali stretto 5 figlia chiusura domenicale affitto mila cede Di Salvatore 551.694.

FASANO 694.180 Saronno adiacente grandiose posizione interno passaggio adatto anche altra attività. Cede: 40 milioni.

FASANO 694.180 Carmagnola, cantina, elettromeccanici terreno mq 1000 interno fortemente elevabile. Cede: 10 milioni.

FASANO 694.180 prossimità 6. Rivoli posizione commerciale interno passaggio incasso 30.000. Manovrata, cede: 4 milioni 600 mila.

FASANO 694.180 provinciale Biella centro storico mobilio cinquecentesco esclusivo incasso 80.000. Manovrata, cede: 4 milioni 600 mila.

FASANO 694.180 provinciale Biella centro Piazza angolare 4 vetrine. Magazzino retro cortile 1 milione 200 mila. Cede: 20 milioni.

GRANDE negozio specializzato vasto assortimento fronte corso Francia zona Regina Margherita (collegata con 1200 autobus) oltre magazzino disponibilissimo trasformazione alla livello vendita unico inclusione. Telefonare 551.796.

FASANO 694.180 alimentari affermatissimi attrezzatura nuova antigo incasso dimostrabile adatto famiglia. Cede: 15 milioni 800 mila.

FASANO 694.180 bar super Barriera Milano su corso incasso 10 mila minimo ogni settimana. Cede: 13 milioni.

FASANO 694.180 bar cremeria pasticceria zona centro Torino modernissimo attrezzatura nuova 30 milioni. Cede: 20 milioni.

FASANO 694.180 acque minerali bibite imbottigliamento macchinario eccezionale, esaurisce incasso 150 milioni. Cede: 55 milioni.

NEGOZIO arredato con eccezionale vetrina via Chivasso affittiamo rilevando attrezzatura e lavori adatto ufficio, esattoria, posteggio, parrucchiere o anche altro tel. 548.479.

FASANO 694.180 trattoria bar superalcolici zona Giardini Reali, ampio locale adatto trasformazione. Cede: 6 milioni 800 mila.

PARRUCCHIERE per signora cedesi zona S. Rita ben avviato appartamento in ottimo stato L. 7 milioni 200 mila trattabili, telefonare 539.081.

USAV tel. 771.309 cede zona Barriera Milano ristorante caratteristica attrezzatura 80 coperti giro annuo 30 milioni.

4 Terreni

A Romo vendo mq 1000 terreno bello posizione collinare a L. 1 milione 800 mila telefonare 510.537.

A Pavello sopra Barbiana vendo mq 4500 terreno con proprio appezzamento giardino di mq 115 più garage L. 7 milioni 500 mila trattabili se convenienti, telefonare 510.537.

A Ivrea 2 milioni 100 mila vendo 5(41) di terreno edificabile 0,30 zona meravigliosa di grande sviluppo edificabile lire 500 mila. Telefonare 519.804.

A LIRE 150 al mq con cubatura consentita in via Isola in Borgaro circondato da mq di mare di circa ettomila a di quisisia. Tel. 210.1725.

ARTEGIANO 35 km Torino vendesi terreni in ottima posizione mq 1500 uno con cubatura 0,40 metrico facilitazioni. Telefonare 0141 94.342.

BROSSASCO vendo lotto terreno pianeggiante mq 4000 progetto approvato villetta unifamiliare, cubatura 472.842.

TERRENO in Lauriano 5/p mq 3100 con progetto approvato per villa composta al piano t. ingresso 2 camere (nella cucina da Bosino 2 ricavati) al primo piano 3a. zata mansardato di 100 mq prezzo 18 milioni 300 mila anche dilazionabili. Unica Casa 548.777.

TERRENO industriale mq 13 mila coperta 50% cintura Torino sud vendesi. Telefono 677.751 ore pasti.

VENDO terreno circolo con laghetto di mq 300 per speculazione civile, 18 campeggi circolino Volpiano, telefono 472.871.

5 Locali e negozi

domande

A. CAPANNONI industriali cercasi in acquisto-affitto. Oltre 15 anni di esperienza. Rapidità garanzia. Fasano 694.670.

A. CAPANNONI industriali cercasi in acquisto-affitto. Oltre 15 anni di esperienza. Rapidità garanzia. Fasano 694.670.

AFFITTO locale uso industriale zona grande estensione mq 500 con magazzino piazzale recinto, scrivere: Beltramone, via Valgioia 9, Torino.

CERCASI da affittare muri negozio adatti attività varie o magazzino quartieri zona tel. 894.320.

CARETTI cercasi affitti e locali industriali qualsiasi zona. Tel. 5787.

offerte

A. COM.F.A.I. vende adiacente corso Montevecchio autorimessa 1400 mq. circa. Reddito garantito. Dilazioni. Tel. 548.123.

A. COM.F.A.I. vende negozi diverse superfici, reddito garantito, dilazioni, informazioni 548.123.

A. COM.F.A.I. vende adiacente corso Traiano negozi con ampie vetrine adatti anche ad esposizione uffici rappresentanze piazza San Paolo dilazioni, telefonare 548.123.

A. COM.F.A.I. vende via Pellerina negozi con possibilità di abbinamento a piano superiore, ampie vetrine, Mutuo San Paolo 6%. Dilazioni. Tel. 548.123.

ADIACENTE piazza Statuto negozi corso Casale negozio mq 200 3 camere cucina servizi 4 milioni negozio mq 65 12 milioni 900 mila ancora mq 48 8 milioni 800 mila nuovo mutuo dilazionato. Cesari 5763.

AFFITTO semiarredato zona Chieri mq 3000 più uffici uso magazzino pal. 544.958.

BARDONECCHIA via Medail 38 locale nuovo ristorante vendesi ed accetta società impresa vende ottimo mobilio 6% Telefonare 482 - 870.516.

BASSO fabbricato zona corso Venezia mq 400 più alloggi e uffici mq 300 cedesi mq 50 affitasi 4 zs Vendo 125 milioni trattabili. Tel. 544.958.

CAPANNONI industriali Leini terreno fronte strada 6 mila mq coperti 2 mila da ultimare. Vendo 190 milioni Fasano 694.670.

CAPANNONI industriali Avigliana divisi locali totale 8 mila mq coperti da ristrutturare. Richiesta: 250 milioni in blocco oppure frazionato. Fasano 694.670.

COLLEGNO vendo palazzina industriale mq 1300 con palazzina uffici ed abitazione di mq 650. Telefonare 472.892 472.842.

COMMERCIALISSIMI uffici e magazzini via Stampa 28 angolo via Spataro da 5 milioni a 36 milioni Centro Casa 748.479.

COMMERCIALISSIMI negozi via Pesaro 11 angolo via S. Tommaso da 20 milioni a 36 milioni mese mutuo Centro Casa 748.479.

COMMERCIALISSIMI negozi e uffici anche liberi via Cesare 4 da 295 a 230 mq 85 milioni e 95 milioni 700 mila Centro Casa 748.885.

CONPAR vende adiacenze largo Cigna box per una macchina ottimo investimento prezzo affare lire 2 milioni 900 mila. Telefonare 519.017 - 519.062.

CONSULENZA 532.322 vende Nepgenna via Giotto 3 box auto piano cortile spazioso 3 milione 950 mila, occasione investimento.

CONVENIENTISSIMO box auto via Rovereto accesso scorrevolissimo 3 milioni 800 mila sufficienti 1 milione 200 mila contanti Centro Casa 748.479.

CONVENIENTISSIMO zona Rita via Tripoli piccolo magazzino ripostiglio cortile 1 milione 300 mila dilazionabili Centro Casa 748.479.

CORSO Casale negozio mq 45 7 milioni 900 mila mutuo mutuo finanziato. Cesari 5767.

CORSO Russelli 123 recenti appartamenti box auto e magazzini anche liberi da 3 milioni 800 mila a 43 milioni mutuo Centro Casa 748.479.

FRASAL telefono 815.818 vende in via Castelgomberto angolo via Monte Novegno zona commerciale di recente inizio vasi negozi e retrostanti in taglio di varie grandezze.

GRUGLIASCO, via Giolitti, box auto al piano sovrastante libero 2 milioni 900 mila mutuo. Serian, telefoni 348.044 - 348.709.

IPI vende vari negozi in ottima posizione commerciale. Prezzi affare da L. 8 milioni 400 mila. Finalizzazioni tel. 311.569 937.066.

LOCALE industriale nuovo mq 2000 circa 7 mq più palazzina uffici mq 600 su terreno mq 2500 adiacenze autostrade Torino Milano affittasi 2 milioni 600 mila tel. 544.958.

LOCALE industriale zona via Sacarampa mq 3100 con uffici altezza 4,50 alle cubiere aerelle mq 1100 cabina elettrica riscaldamento vendesi 400 milioni tel. 544.958.

LOCALI commerciali Caccia Vica fronte corso: muri proprietà diretta costruire mantenendo ang. 570, vendo da 350 mila in 3 mq mutuo dilazioni. Fasano 694.670.

LIBERO via Tortinelli limitrofissimo magazzino mq 650 accesso carrabile 210 milioni possibilità mutuo Centrocasa 748.479.

LOCALE centrale proprietà prestigioso Lancia, uso industriale magazzino deposito commerciale mq 450, affitta bimestrali. Telefono 543.870 Torino.

MAGAZZINO zona Italia 61 accesso agevolissimo luminoso mille. meno mutuo. S. Paolo e dilazioni Centro Casa 748.975.

MERCATI Generali libero magazzino mq 680 agevolissimo luminoso 31 milioni 600 mila mutuo mutuo 5. Paolo Centro Casa 748.475.

STABILIMENTO industriale Rivalta mq 1600, terreno cintato adiacente mq 4 mila edificato mq 2 uffici allegato custodi. Vendesi 370 milioni. Fasano 694.670.

STABILIMENTO Torino strada Antiporto Casalis, nuovo, mq 4000, palazzalone 548.500.

UNION CASE 349.777 vende negozi lusso, ruolino via Polonghera angolo via Vandalo da mq 95 a 180 prezzi da 15 milioni.

VENDO fabbricato industriale da ristrutturare composto da locali uso lavorazioni uffici alloggi per una superficie complessiva di mq 1500 terreno mq 2500, telefono 472.843.

Via San Tommaso, angolo via Santa Teresa negozio mq 220 più mq 80 di seminterrato più interrato mq 300 collegato con scala interna e montacarichi 3 accessi carrai 290 milioni mutuo mutuo finanziario Cabetti 5767.

7 Offerte lavoro e impiego

operai, autisti, fattorini

ARCAR
Concessionaria Alfa Romeo corso Trieste 19 Moncalieri cerca meccanico esperto. Presentarsi con ufficio.

AUTOSALONE cerca meccanico automobilistico veramente capace presentarsi corso G. Cesare 229 Autodelta.

CARROZZERIA corso Inghilterra fratelli fissa operaio e apr. telefonare 305.945.

CERCO autista fissa piatta cisterna. Telefonare 650.8510.

IMPORTANTE industria metalmeccanica cerca attrezzatissima fresatore quarto quinto livello per accurata costruzione stampi tel. 417.1703.

REFERENZIATA fino cercasi cuoca collaboratrice domestica presso famiglia ultimo stipendio tel. 830.581.

TUTTOFARE referenziato capace cercasi zona P. Nuova (tutto in mattino), telefonare 576.018 ore ufficio o 538.149 ore pasti.

impiegati

PRIMARIA cooperativa autoveicoli fino assume venditori qualificati con notevole esperienza professionale, zona Lanzo, valida iniziativa. Offresi adeguato trattamento economico in caso di assenza assistenza di lavoro. Scrivere: «Pubblikompass 5/6 — 10100 Torino».

VENDITORI dinamici, volenterosi con buona esperienza nel settore vendita autoveicoli assumerebbe concessionaria Fiat. Stipendio e provvigioni adeguate. Scrivere: «Pubblikompass 5/3 — 10100 Torino».

8 Rappresentanti

ARCAR
concessionaria Alfa Romeo, corso Trieste 19, Moncalieri, cerca giovane produttore dinamico. Presentarsi ore ufficio.

13 Autonoleggi

AUTOGIACCHIA noleggi senza autista 500 L. 2500 più 45 al km 1.200 2500 più 40 al km 127 L. 3000 più 65 al km tariffe speciali per lunghe percorrenze. Tel. 687.914 via Giacosa 20.

(Continua a pag. 8)

15 Autovetture

A.A.A.A.A. AUTOVIANCIA corso Francia 341 vastissimo assortimento ultime occasioni di tutti i modelli della Fiat, Lancia, Alfa Autobianchi. Innocenti, Maggioli Ford, Opel, Simca, rateazioni personali garanzia ed ogni servizio cortesia. Visitateci corso Francia 341 (spazio fronte).

A.A.A.A.A. CONSONA immediata Fiat - Scioglio corso Trapani 136 'ultimo nostro consegna 48 ore favolose soluzioni oltre 250 Autovetture) Fiat Alfa Autobianchi Citroen Lancia, Rateazioni con nuova interessantissima formula. Garanzia 6 mesi. Scioglio corso Trapani 116 telefono 338.018 (spazio fronte).

A.A.A.A. VIA Genova 261 occasioni Fiat Lancia Alfa Innocenti Renault Ford rateazioni senza anticipo.

A.A.A. FIAT piazza Cardinal 169, 500 126 127 128 A112 Mini Giulia 1300 Giulietta Peugeot 304 occasioni senza anticipo.

A.A.A. FIAT piazza Cardinal 169 occasioni Dino Ritmo 128 coupé 124 sport 1300 Mini Minor Simca coupé 1204 coupé Rancho rateazioni.

A.A. AUTOSELEZIONE corso Belgio 179 Torino, vasto assortimento usato Fiat Lancia e Volte altre cilindrate, Citroen GS, come nuovo permutiamo con usato anche senza anticipo. Aperto festivi.

A.A. — L'OCCASIONE che aspettavate ventennale, oltre 100 vetture (con garanzia a mesi) per voi, punto ad altra in arrivo. Autodemolizioni compra vendita automobili. Corso Grosseto 59 (vicino corso Vercelli), tel. 283.502 anche festivi.

A112 prima consegna servizio assistenza da Assistenza corso Duca degli Abruzzi 10.

A Torino mercato dell'occasione vetture di tutti i tipi di tutte le marche con garanzia 6 mesi minimo anticipo grandissima esposizione. Lincarauto - automobili Torino, corso Principe Odone 62.

ACQUISTIAMO
contanti autovetture dipendenti e private, valutazioni concorrenziali. Solerte (corso G) Cesare 156, tel. 205.1977 ore 8/9.30/13.

ACQUISTIAMO pagando massimo: 500 - 126 - A112 - 127 - 128 - Alfa Romeo - Fulvia - Beta. Corso Raffaello 3, telefono 676.001.

ALFASUD Alfaromeo, in ottime condizioni di meccanica e di carrozzeria, permutiamo, finanziamo. Sogea, corso U. Sovietica 85, telefono 632.525.

ALFASUD L 77 giardiniera 73 74 75 76 tutte controllate Monteggio via Cuneo 25 ore 9/13 660.

ALFA Sole corso G. Cesare 502 tel. 205.736 Peugeot 504 Diesel 1973 - 604 - 1974 127 1974-76; 128 1970-71-74; 131 familiare 1975; 132 1800 1971-74; Alfa 1300 Super 1971-74-75; Renault Diesel familiare 1974; Audi 50 GL 1975; Rapsodi e 1100 1975-76; Kadett 1100 familiare 1975.

ATTENZIONE vendesi minima anticipo vasta gamma vetture d'occasione garanzia. Corso Cremona 72, tel. 281.606 Autocommercio.

AUTOMATICA Renault 1100 cinque anni privato vende a privato lire 600 mila trattabili tel. 505.504.

BETA berlina 1300 ultima serie 1976 autovetta perfetta vendo Benedetto, piazza Adriano 6, tel. 441.000 443.228.

BETA berlina 1400 blu scuro [illegible] 1976 ultima consegna vendo Benedetto piazza Adriano 6, tel. 441.000 443.228.

BETA berlina 1,4 1,8 coupé Fulvia coupé rateizzabile garantite perfette rateazioni da Assistenza corso Duca degli Abruzzi 10.

BMW 1502 arrivo rateizzato vasta gamma. Prati automobili via S. Donato 79.

CITROEN ID super 5 con servosterzo Tetti in garanzia unico proprietario veramente bella, vendo permuta rateizzo. Torquato concessionaria Volvo, corso Turati 13.

COMPERIAMO urgentemente vetture di qualsiasi tipo, massimo realizzo valutazione altissima. Autocommercio, corso Cremona 72, tel. 281.606.

COMPRO autovalutando autovetture usate fiat 1 Opt, vendiamo permutiamo vetture Centrocasa 1969 Fiat.

CONTROLLO CITROEN 1977
Dyane GS DS SM - Franzese corso Sempione 273 Torino.

DAF la vettura completamente automatica Concessionaria Ufficiale usi sede assistenza corso Francia 332 Collegno tel. 781.133.

DIESEL occasioni, Mercedes 200 D 8 mesi, Opel Rekord Caravan 1974, Peugeot 504 berlina 1975 e 204 Break 1972. Vialbus Scalia, corso Turati 15. Telefono 590.818.

DIESEL Opel Rekord 2000 semestrevole vende Benedetto piazza Adriano 6, tel. 441.000 443.228.

FIAT 126 come nuova unico proprietario privato vende anche a rate. Valutiamo usato Scuola Concessionaria Renault corso G. Cesare 198 tel. 203.1977 205.2005.

FIAT 124 GL 1976 unico proprietario in garanzia 2000 km colore blu vende permuta rateizza Volvido concessionaria Volvo, corso Turati 13.

FIAT 132 GLS 4 marce 27 mila km accessoriata con radio vende permuta rateizza Torquato concessionaria Volvo, corso Turati 13.

FORTE SCONTO
sulle vetture d'occasione, prima di acquistare visitateci, la più belle occasioni in corso Orbassano 72. Società Autocommerciale.

FULVIA coupé 1200 blu 1969 garantita eccezionale perfetta vendo a privato visibile garage Antonetti via Spallanzani 16.

FULVIA coupé 1200 blu media inclinazione, motore perfetto vende cambia rateizza Scalia corso G. Cesare 198 tel. 203.1977.

FULVIA coupé ultimo tipo ancora più maneggevole unico proprietario bellissima vende Sogea concessionaria Alfa Romeo corso Siracusa 40.

GT Junior 1.6 Tc K71 rosso Alfa zero km unico proprietario prezzo veramente conveniente vende Sogea concessionaria Alfa Romeo corso Siracusa 40.

INVITO
A provare le Simca Chrysler nella la nuova gamma 77 valutazioni altissime grida vendo vostra offerta speciosi Concessionaria Simca, corso F. Cadorna 68, Torino.

JAGUAR 4.2 supercharge blu stato unico proprietario 1973 Mecanalia via Cibrario 35 rz), 283.686.

LANCIA
concessionaria Lancia Autobianchi vende occasioni usato dunque leggere Mercedes 270.

MONTICONE piazza Adriano 1, telefono 443.300 rateizzabilissimo Volkswagen Audi Porsche concessione 914 cabriolet 2.0 Golf Scirocco 1.5 2002 Tdi Taurus 2002 Automatic Alfetta GT Alfa Sud Fulvia Zagato Mini Minor e 130 Neu 4L.

OPEL Manta 1.6 s.r. meccanica perfetta impianto gas colore ora controllatissimi qualsiasi prova vendo Sogea concessionaria Alfa Romeo corso Siracusa 40.

Si vota a metà novembre

URNE CONTESTATE PER I COMPRENSORI

CUNEO — Negli oltre milleduecento Comuni piemontesi sono arrivati i manifesti della Regione che indicono ufficialmente le elezioni per i 15 comprensori per domenica 14 novembre, stabiliscono il regolamento elettorale e le modalità. Molti sindaci li hanno fatti subito affiggere, come prescritto, dopo averli dato una occhiata di straita. Chi invece si è letto attentamente il regolamento probabilmente ha trasecolato: lo spoglio delle schede è fissato per tutti gli oltre 1200 Comuni per le ore 24, cioè a mezzanotte, non un minuto prima né uno dopo, dello stesso giorno delle votazioni.

Difficile spiegare il perché di questa scelta che obbliga i sindaci a rimanere praticamente inattivi una intera giornata e poi mettersi a lavorare ad un'ora in cui la gente di solito dorme. Gli elettori di ogni paese sono pochi; votano solamente i consiglieri comunali per cui nella maggioranza dei Comuni gli iscritti nelle liste degli aventi diritto sono 15, che salgono a 30 per i centri superiori ai 3 mila abitanti, a 30 per le città medie, a 40 per il capoluogo e a 50, secondo la popolazione. Solo Torino avrà 60 elettori, tanti quanti sono cioè i consiglieri comunali della metropoli piemontese.

Il regolamento regionale per le elezioni nei 15 comprensori in cui è stato suddiviso il Piemonte prevede che il tempo occupato dalle votazioni non può essere inferiore alle 3 ore. Giusto, perché non tutti i consiglieri possono recarsi insieme alle urne. In 180 minuti nei piccoli centri i 15 elettori possono benissimo compiere il loro dovere. E poi? Il presidente del seggio — il sindaco o un suo delegato assessore — insieme agli scrutatori — almeno due consiglieri — debbono attendere con le mani in mano sino a mezzanotte per poter aprire l'urna e procedere allo spoglio. Non è troppo? La grande maggioranza dei sindaci che abbiamo interpellato sostengono di sì.

Il regolamento elettorale per i comprensori è stato preparato da una apposita commissione, quasi sicuramente con la collaborazione di esperti, quindi approvato dalla giunta e poi dal consiglio. E nessuno si è accorto del fatto che oltre 1200 sindaci venivano così costretti, senza motivo, a trascorrere in bianco la notte della votazione.

La provincia di Cuneo ha tre comprensori: quello del capoluogo, di Mondovì, di Alba, di Savigliano-Saluzzo-Fossano; tutti eleggono 60 consiglieri tranne Mondovì che ne avrà solo 40. Dal 1° ottobre si possono presentare le liste dei candidati che non possono superare il numero dei consiglieri da eleggere in ciascuna fascia elettorale.

In quello di Cuneo i 60 consiglieri saranno così eletti: 12 dal capoluogo, 21 dai comuni con popolazione superiore ai 5 mila abitanti (sono Busca, Caraglio, Dronero, Borgo San Dalmazzo, Boves) 21 dai consigli di 47 paesi con popolazione inferiore ai 5 mila abitanti, sei dall'amministrazione provinciale. Nel comprensorio di Alba un consigliere rappresenterà anche l'amministrazione provinciale di Asti.

I piccoli comuni ovviamente protestano per la scarsa rappresentanza: più della metà saranno così esclusi; la compensa la provincia avrà ben 22 consiglieri presenti nei quattro comprensori del Cuneese su 30 che siedono in consiglio.

UOMINI & COSE

Guardie senza fucile per difendere la natura

GIANNI DE MATTEIS

CUNEO — *Prima in Italia, la comunità montana della valle Stura di Demonte ha creato un corpo di guardie giurate volontarie che, a differenza di quelle che vediamo davanti alle banche armate fino ai denti, non possiedono fucili o rivoltelle e ricevono soltanto un modesto rimborso per le spese che sostengono durante il servizio. Per ora sono 25, la maggioranza giovani: agricoltori, operai, impiegati, qualche professionista.*

Lo statuto della comunità montana prevede l'impiego di 38 guardie giurate volontarie e l'organico sarà completato tra breve: arrivano infatti numerose le domande di persone che vogliono aggregarsi al corpo. «L'iniziativa — spiega il presidente dott. Gianromolo Bignami — fa parte di un contesto di azioni che la comunità ha intrapreso per favorire e propagandare il turismo nella difesa del territorio della valle. Con migliaia di manifestini viene diffuso un messaggio di saluto a tutti i valligiani e visitatori della valle Stura, dove però si fa presente che non si è più disposti a tollerare prepotenze e furti».

I 22 neo-agenti giurati della valle Stura hanno seguito un corso di aggiornamento e di informazione presieduto dal dott. Aida Scarlatta, comandante dei vigili urbani di Cuneo e recentemente, nel corso di una cerimonia svoltasi a Demonte, sono stati ufficialmente incaricati del servizio volontario. Ognuno degli agenti lavora nelle ore libere. La zona da sorvegliare è molto vasta, praticamente il territorio di 12 comuni che si estendono dai confini di Borgo San Dalmazzo ad Argentera, cioè fino al confine con la Francia.

Il lavoro viene svolto da pattuglie che operano su base comunale con un ordine di servizio coordinato dal geometra Roberto Tropini, segretario della comunità montana. I compiti affidati alle guardie giurate volontarie sono vasti: impedire la razzia delle castagne o dei funghi, evitare che fumatori imprudenti incendino i boschi, educare il turista ad amare e rispettare la natura. Il «corpo» appena creato in valle Stura non si sostituisce né ai carabinieri né tanto meno alle guardie forestali. Semmai, visto che questi tutori dell'ordine e dell'ambiente hanno ranghi estremamente ridotti, collaborano con essi per una intensificazione del servizio.

Le guardie volontarie non infliggono in ogni caso contravvenzioni. Se constatano violazioni di leggi e regolamenti, compilano un verbale che finisce sul tavolo del presidente della comunità montana il quale deciderà se informare o no la magistratura. Più che reprimere si cerca comunque di prevenire. Le guardie hanno anche una divisa di colore verde oliva con gli stemmi della comunità montana. «L'uniforme — spiega ancora il dottor Bignami — ci è stata necessaria solo per una rapida identificazione da parte del pubblico; sbaglierebbe però chi pensasse ad un corpo paramilitare».

In questo periodo le guardie sono impegnate a difendere castagne e funghi dalle razzie di coloro che ritengono questi prodotti a disposizione del primo arrivato. La notizia che le guardie girano per i boschi della valle Stura ha però fatto cessare quasi del tutto le scorribande di chi negli anni scorsi faceva provviste senza spendere un soldo.

MONCALVO - In carcere soltanto per la notte

"Semilibertà„ al giovane che ferì la futura suocera a coltellate

MONCALVO — (m. a.) Ancora pochi giorni di carcere a Lorenzo Viale, operaio, 27 anni, condannato a 4 anni per tentato omicidio dalla Corte d'Assise di Casale per aver ferito a coltellate la futura suocera mentre pregava sulla tomba del marito, sarà uno dei primi detenuti a beneficiare delle norme previste dalla nuova riforma carceraria. Potrà tornare a casa in semilibertà vigilata per scontare gli ultimi otto mesi di pena.

Uscirà dalla cella alle 7 del mattino e vi rientrerà alle nove di sera. Durante la giornata dovrà lavorare: probabilmente aiuterà i vecchi genitori a mandare avanti l'azienda agricola.

Gli articoli 46 e 48 della riforma prevedono infatti che un detenuto che abbia scontato più di metà della pena (non sono contemplati i casi di rapina, sequestro ed estorsione), possa trascorrere dodici ore fuori dal carcere per lavorare o studiare.

Lorenzo Viale, che grazie alla buona condotta era stato uno dei primi a beneficiare delle nuove disposizioni anche per quanto concerne i permessi e le visite in famiglia, sarà trasferito nei prossimi giorni nel carcere mandamentale di Moncalvo.

Presente soltanto uno (su sei)

Giudici popolari ammalati Processi in ritardo ad Asti

ASTI — (v. m.) *Stamane alle 9 doveva iniziare la sessione autunnale delle Corte d'Assise ma alle dieci la Corte non era ancora entrata in aula. E' successo che cinque giudici popolari hanno inviato ieri alla cancelleria penale altrettanti certificati medici attestanti la loro indisponibilità per motivi di salute. Uno solo dei giudici popolari estratti a sorte si è presentato.*

Il presidente della Corte dott. Liborio Di Salvo ha constatato l'assenza dei cinque giudici ha invitato il cancelliere Camigioli, ad estrarre a sorte dall'elenco dei probabili giudici popolari altri cinque nominativi che un'ora dopo, tramite i carabinieri, sono stati invitati a recarsi nel palazzo di Giustizia per svolgere le loro funzioni previste dalla legge.

I sei giudici popolari giudicheranno 12 persone quasi tutte per omicidio o tentato omicidio. Il processo di stamane riguarda due giovani accusati di omicidio volontario di un anziano pensionato. Si tratta di Renato Derro, 19 anni e Arturo De Giaudi di 20, entrambi residenti ad Asti, i quali secondo l'accusa, avrebbero rapinato l'ex meccanico siciliano Alfredo Ferraris di 86 anni.

Questi era stato aggredito e selvaggiamente bastonato la notte del 14 gennaio dello scorso anno da tre individui. Colpito con un colpo contundente alla nuca, il Ferraris, che viveva solo, riportò la frattura della base cranica. La morte sopraggiunse 45 giorni dopo. La polizia identificò i responsabili nella persona dei De Giaudi e del Derro anitamente a certo Salvatore Garofano pure diciannovenne, il quale due mesi dopo fu ucciso da un orefice di San Damiano d'Asti durante un tentativo di furto.

I due imputati hanno sempre negato. Il processo è indiziario. Sarebbe un testimone oculare ad accusare i due: l'uomo sostiene di aver visto il Derro e il De Giaudi che, unitamente al Garofano, aggredivano l'ottuagenario.

VERCELLI

Cineclub riprende

VERCELLI — A cura dell'Enal e dell'Arci, con il patrocinio del Comune, inizia domani a Vercelli l'attività del «Cineclub», ospitato quest'anno al Cinema Astra.

Per la commedia brillante sono in locandina «La pattuglia sperduta» (film d'apertura) ed «Hollywood party» entrambi del regista Blake Edwards; per il cinema italiano degli Anni Sessanta «Omicron», di Gregoretti e «Nogopa», di Rossellini, Godard, Pasolini e Gregoretti; per i film di Unidad popular, «Non basta pregare» di Francis e «La terra promessa» di Littin.

Il quarto ciclo è dedicato al «cinema come linguaggio», con i film «Una donna sposata» di Godard, «Il fiore delle mille e una notte» di Pasolini, «Ore 10, lezione di inglese» di Advisen, «Giochi di fuoco» di Grilli, e «C'era una volta un merlo canterino» di Joseliani.

Non manca all'appuntamento il western, che appare sotto l'etichetta «della nuova frontiera del western americano», con «La sparatoria» di Hellman, «Costretto ad uccidere» di Gries, «Ucciderò Willie Kid» di Polansky, «I compari» di Altman e «La ballata di Cable Hogue» di Peckinpah.

Per l'espressionismo e la suspense, sono stati prescelti tre film di Hitchcock.

w. n.

Formato un nuovo gruppo

A Bra la giunta si avvia alla crisi

BRA — *(g. n.)* Crisi di giunta a Bra? Le avvisaglie si sono avute ieri sera, con l'uscita dalla maggioranza dc-psi-pci-psdi che dal 5 gennaio scorso regge il Comune, del gruppo socialdemocratico, di due consiglieri dc e di un socialista. I cinque (Donato, Alberione, Fagnola, Barosi e Rizzo) hanno aderito, insieme con gli esponenti dell'opposizione liberale e repubblicana (Ternavasio, Rossi e Di Caro), a un nuovo gruppo denominato «Solidarietà cittadina», la cui istituzione è stata annunciata in consiglio dall'avv. Alberto Di Caro, del pri.

L'iniziativa, a detta dei proponenti, è nata per volontà delle forze laiche e si prefigge lo scopo di «promuovere una verifica volta al superamento dell'attuale stasi amministrativa» e di elaborare, nel rispetto dell'autonomia dei singoli partiti, «un realistico programma di opere che garantisca tempestiva risposta ai problemi della comunità braidese».

Per gli esponenti della minirisma, gli ispiratori andrebbero invece cercati nella dc e l'operazione sarebbe una manovra per «scaricare» il psi dalla maggioranza. Il capogruppo socialista, avvocato Botta, nel comunicare l'espulsione dal psi dell'uvv. Rizzo, ha dichiarato che il suo partito non si piegherà al «ricatto» e, se la dc tenterà di liquidare i comunisti, andrà all'opposizione. Successivamente, una mozione di sfiducia alla giunta ha avuto i voti di dc, psi e psdi: «Solidarietà cittadina» e il rappresentante del psdup hanno votato contro.

La decisione sulla crisi dalla maggioranza è comunque rinviata alla seduta consiliare che si terrà martedì prossimo; per giovedì è in programma una riunione di verifica dei partiti che appoggiano la giunta.

Vercelli - Dichiarazioni del sindaco

Illeciti edilizi sì all'inchiesta

VERCELLI — (w. n.) Le notizie dell'inchiesta che il magistrato ha ordinato presso l'ufficio tecnico del Comune di Vercelli per presunti illeciti in ordine a licenze edilizie, sono rimbalzate ieri sera nell'aula del Consiglio comunale. Il sindaco Balardi, in apertura di seduta, ha fatto alcune dichiarazioni per sottolineare che l'intera giunta è a disposizione del magistrato affinché gli accertamenti siano condotti avanti compiutamente e nel più breve tempo possibile nell'interesse dell'amministrazione, di quanti sono coinvolti nell'affare e della città che attende la soluzione di grossi problemi di ordine urbanistico.

Il sindaco Balardi ha dichiarato formalmente che l'inchiesta non ha creato problemi all'interno della compagine della giunta di sinistra.

LO DECIDONO DOMANI

Vercelli: sciopero degli avvocati?

VERCELLI — (w. n.) Sicuramente gli avvocati di Vercelli scenderanno in sciopero ad oltranza per protestare contro gli organi responsabili della giustizia per le carenze degli organici oggi esistenti presso gli uffici giudiziari di Vercelli, che paralizzano l'attività giudiziaria con il congelamento di parecchie pratiche da alcuni anni.

Domani pomeriggio vi sarà a Vercelli una riunione di avvocati indetta dal consiglio dell'Ordine degli avvocati e del sindacato degli avvocati per decidere in merito.

Della grave determinazione con la classe forense di Vercelli andrà ad assumere, si è fatto portavoce ieri sera in consiglio comunale il vicesindaco avv. Scheda. Della vicenda sarà interessato anche il sindaco.

IN BREVE

Pesca vietata sino a febbraio in tre torrenti del Pavese

VOGHERA — Il presidente della Provincia di Pavia, dott. Luigi Panigazzi, con apposito decreto ha regolamentato la pesca nel bacino del torrente Staffora. Con questo provvedimento la pesca viene vietata fino all'ultima domenica del prossimo febbraio: nel torrente Staffora dal ponte di Godiasco fino alle sorgenti, nel torrente Tidone nella parte scorrente in provincia di Pavia e nel tratto pavese del bacino artificiale; infine, nel fiume Trebbia, pure nel tratto scorrente in provincia di Pavia. Il divieto è stato adottato per proteggere la fauna ittica ed in seguito alle istanze rivolte alle autorità provinciali dai pescatori della Valle Staffora, che avevano sollecitato provvedimenti per impedire la pesca in tempi sbagliati.

Due donne nel Vogherese intossicate dai tranquillanti

VOGHERA — Due casi di intossicazione da farmaci si sono verificati nel Vogherese. Le colpite sono Giuliana Della Valle, di 30 anni, residente a Casteggio, e Maria Castagna, di 48 anni, abitante a Montù Beccaria. Sono state rinvenute in gravi condizioni nelle rispettive abitazioni dai familiari: erano in coma per avvelenamento da tranquillanti. Trasportate all'ospedale civile di Voghera in pericolo di vita, sono state subito avviate al reparto rianimazione del Policlinico di Pavia.

Vacanze "facili" ai pensionati negli alberghi di Verbania

VERBANIA — L'amministrazione comunale di Verbania, con la collaborazione di alcuni albergatori locali, ha promosso un'azione tendente a favorire i pensionati residenti in città del Settentrione; cioè, prendendo lo spunto dall'iniziativa che da due anni porta oltre un centinaio di anziani verbanesi a trascorrere periodi di vacanza semigratuita in alberghi della riviera ligure, si è deciso di favorire, praticando tariffe speciali, il soggiorno in alberghi di Verbania a pensionati di città piemontesi e lombarde.

Con il motorino rubato investe un vicebrigadiere

NOVI LIGURE — Il comandante la stazione carabinieri di Mornese, vicebrigadiere Gavino Sechi, in località Lavagnina di Casaleggio Boiro, ha fermato due ciclomotori condotti da due giovani. Uno ha tentato la fuga investendo il sottufficiale che ha riportato ferite alle gambe, guaribili in pochi giorni. I ciclomotori risultano rubati a Novi nel mese di agosto. L'investitore, il muratore Salvatore Romeo, di 20 anni, è stato arrestato e associato alle carceri di Novi; l'altro, Enzo Romeo, di 15 anni, apprendista, cugino del Salvatore, è stato denunciato a piede libero per furto aggravato. Entrambi originari di Alcamo (Trapani), risiedono a Novi Ligure in via Nicolò Girardengo.

SPETTACOLI IN PIEMONTE E IN LIGURIA

ALESSANDRIA

ALESSANDRINO: Stangata in famiglia.
AMBRA: Il cubo della metropolitana.
CORSO: Per piacere di Cesarina.
CRISTALLO: Assassinio al sole.
GALLERIA: Savana violenta.
MODERNO: L'ultima donna.

ACQUI TERME
ARISTON: chiuso.
CRISTALLO: Police Python 357.
GARIBALDI: L'inseguito.
ITALIA: riposo.

CASALE MONFERRATO
MODERNO: Hollywood-Hollywood.
NUOVO: A ognuno il suo.
POLITEAMA: Tre sul Lucky Lady.
VITTORIA: L'orgia notturna dei vampiri.

CASTELLAZZO BORMIDA
LUX: Licenza di uccidere.

FELIZZANO
COMUNALE: riposo.

NOVI LIGURE
CRISTALLO: Chaco, il muro del silenzio.
IRIS: Stazione per di baci saluti.
ITALIA: Stagione lirica: «La Boheme».
MODERNO: Gli occhiali.

OVADA
LUX: Io sono la legge.
MODERNO: Gli angeli dalle mani bendate.
TORRIELLI: Todo pella Luna.

S. SALVATORE MONF.
COMUNALE: Storia di Clen terremota nati i cominenti.

SERRAVALLE SCRIVIA
S.ARA: Se l'incontri ti ammazzo.

TORTONA
MODERNO: Mare blu.
SOCIALE: Novecento parte 2.
VERDI: Il gendarme resta.

VALENZA PO
NUOVO ITALIA: Da Sezione criminale.
TEATRO: Violenza sull'autostrada.
POLITEAMA: riposo.

ASTI

LUX: Educazione sessuale.
POLITEAMA: Liberi, armati, pericolosi.
SALONE: Vai con il liscio.
SPLENDOR: I fratelli di Bruce Lee.
TEATRO: L'ora di Napoli.
VITTORIA: Savana violenta.

CANELLI
BALBO: La mezzanina povarna.
BAGNO D'ORO: chiuso.

MONCALVO
NUOVO: Tesks di bronzo, duio d'acciaio.

NIZZA MONFERRATO
AURORA: Infuria.
VERDI: Blade, il duro del crimine.
LUX: Todo pella.
SOCIALE: Cognome e nome Lacopon

CUNEO
CORSO: Taxi driver.
FIAMMA: Non c'è problema.
ITALIA: Campagnola bella.
LANTERI: chiuso.
NAZIONALE: Squadra d'assalto motospina.

ALBA
CORSO: Shampoo.
EDEN: chiuso.

BOVES
NUOVO: chiuso.

BRA
IMPERO: Lo sparito.
POLITEAMA: Parigi bellezze.
VITTORIA: Il boccaccino.

CAVALLERMAGGIORE
SAN GIACOMO: riposo.

CEVA
DORIA: La ballata della città senza nome.

CHERASCO
GALATEO: Jeiga e film.

FOSSANO
ASTRA: riposo.
IRIDE: La scomparsata di S. Valentino.
S. CUORE: Amore e guerra.

ARONA
ROMA: Le sorelline.
MODERNO: Un'orchidea rosso sangue.

BORGOMANERO
MODERNO: I due colonnelli.
NUOVO: Big, lunetto di fuoco.

BORGOSESIA
LUX: Io sono la legge.
SOCIALE: La casa dell'esorcismo.

DOMODOSSOLA
CATENA: Il segno di Zorro.
CORSO: Cosmo sono uno.

GALLIATE
DATTINARA
ITALIA: Operazione triangolo d'oro.

GRAVELLONA TOCE
LIBERAZIONE: Non so cimare passiamo.

OLEGGIO
COMUNALE: Voglia pazza, desideri, mitici di silenzio.
MODERNO: Studio legale per una rapina.

ROMAGNANO SESIA
CASA DEL POPOLO: Tre squali, tigri e draghi.

STRESA
ITALIA: Sfida negli abissi.

TRECATE
COMUNALE: Il grande blando.
VITTORIA: Chi dice donna dice danno.

VERBANIA
APOLLO: L'assassino arriva sempre alle 10.
ARISTON: Storie di 3 lullie.
SOCIALE (Intra): Occidere Mr. Billcelli.
SOCIALE (Pallanza): Il profeta del gin.

VERCELLI
ASTRA: La lupa mannara.
CIVICO: E Palma si mangiò di nuovo.
ITALIA: Complesso di famiglia.
PRINCIPE: Un omicidio comandato dalla legge.
VERDI: Tre matti in un cerimale femminile.
VIOTTI: Un abito da sposa macchiato di sangue.

SANTHIA'
IDEAL: Le monache.
SPLENDOR: Royal flash.

TRONZANO
LUX: Tierra prometida.

AOSTA

ITALIA: Il tuscido e lo sbirro.
SPLENDOR: Le avventure e gli amori di Scaramouche.
CORSO: Gli amici di Eddie Coyle.
LUX: L'uomo di Rio.
GIACOSA: Casalino mocciur al velluto grigio.

VERRES
IDEAL: Il drago di Hong Kong.

GENOVA

ALCIONE: Vai col liscio.
AMBASSADOR: L'invasione dei ragni giganti.
ARENA: Assalto Newyorkese.
ARISTON: Vai col liscio.
ASTOR: Taxi driver.
AURORA: Novecento, atto I.
AUGUSTUS: La pattuglia del Sahara non si arrende alla sete.
ELIOS: L'anglia e il dente.
GIOIELLO: Studio segreto di un loro femminile.
GRATTACIELO: Lo sparviero.
LUX: Novecento, atto I.
NUOVO PALAZZO: L'anglia e il dente.
OLIMPIA: Novecento, atto II.
ORFEO: Brutti, sporchi e cattivi.
SITZ: Barry Lyndon.
ROVOLI: Invito a cena con un delitto.
SMERALDO: Quel movimento che mi piace tanto.
STADIO: L'albero di Guernica.
UNIVERSALE: La vendetta dell'uomo chiamato Cavallo.
VERDI: L'eredità ferramenti.
ALBA: Soldici lenti duri, bersaglio.
ALPA: Polizio Python 357.
DIANA: Paperino e C. nel Far West.
DIONISO: Stop a Greenwich Village.
IDEALE: Il treno sono pochi di quaranta.
LIDO: Qualcuno volò sul nido del cuculo.
MANIN: Police Python 357.
MIGNON: Paperino e C. nel Far West.
SUPERBA: Cowl, storia vittima Circus.
ARCOBALENO (Sampierdarena): riposo.
ASTORIA (Sampierdarena): La casa della Svezia che ridono.
MODENA (Sampierdarena): Napoli violenta.
NUOVO (Cornigliano): Maria e Venezia.
ODEON (Rivarolo): Maria e Venezia.
ROMA (Sestri Ponente): Salon Kitty.
VERDI (Sestri Ponente): Il secondo truffato fratricida.
FLORA (Quinto): Carnefilli.
VERDI (Nervi): Todo modo.

CHIAVARI
ASTOR: La vendetta.
CANTERO: Riot.
CENTRALE: Le mele magre.
NUOVO: Quando il pentirsi diventa crimine.
ODEON: Angeli della violenza.

LAVAGNA
CANTERO: La profonda luce dei sensi.

LEVANTO
SPORTI: Operazione Siegfried.

RAPALLO
DAIPONE: Il grande racket.
ITALIA: Amare grande amaro libero.
LUX: Nel mio stadio angeli.
SANTA MARGHERITA L.
CENTRALE: Lezioni private.
MIGNON: Incredibile viaggio verso l'ignoto.
LUX: Good bye, Bruce Lee.

CAMOGLI
ODEON: Arriva Kolossi.

RECCO
ANNA: Ice Valentin.

SAVONA
DIANA: Un mezzogiorno alle tre.
ELDORADO: Castelli sulla collina 38.
ERA: Bersaglio di notte.
ASTOR: Barry Lyndon.
OLIMPIA: La vendetta dell'uomo chiamato Cavallo.
JOLLY: Terza sedia.
SALESIANI: Tabor.
FILMSTUDIO: La canzone di Bernadette.

ALBENGA
ASTOR: Appuntamento con l'assassino.
AUREA: 100 mani di Hong Kong.
CRISTALLO: Né sposi né amici.

ALBISSOLA CAPO
DORIA: Il furore giallo.

ALBISSOLA MARE
MARCONI: Il commissario Pepe.

ALTARE
VALLECHIARA: Tempo d'amare.

CAIRO MONTENOTTE
SOCIALE: La battaglia dell'ultimo grande.
CRISTALLO: Lutto in società.

CERIALE
CELESO: Kalma, la regina della giungla.

FINALE LIGURE
VITTORIA: McKinsey, nemici stato dello stato.
IDEAL: Mimì e Venezia.

LOANO
PERLA: Decidere in: Mirabelli.
LOANESE: Nella mischia di velluto grigio.

MILLESIMO
ITALIA: L'importante è amare.
LUX: Polvere di stelle.

MIOGLIO
MIGNON: Luciano d'amore.

VADO LIGURE
AURORA: Il medico e la stuzzicanasa.
SABAZIA: Il mistero delle 12 sedie.

VARAZZE
VERDI: Milano violenta.

IMPERIA
CAVOUR: Il medico della mutua.
ROSSINI: I ragazzi.
AMBRA: Il mistero delle dodici sedie.
IMPERIA: L'altare della sedicesima sposa.
DANTE: Roma, l'altra faccia della violenza.

ARMA DI TAGGIA
CAPITOL: La fine dell'innocenza.
CERRI: Killer commando.

BORDIGHERA
ZENI: Mondo di notte oggi.
OLIMPIA: L'ultimo treno della notte.

RIVA LIGURE
CORALLO: Rollercar.

SANREMO
ARISTON TEATRO: Novecento atto secondo.
CENTRALE: Diritti, aborti e cattivi.
RIVIERASES: Lussuriosità.
ORFEO: Storia di Chen terrorista anche l'Oriente.
SUPERCINEMA: Liberi, armati e pericolosi.
LUX: Dio [illegible] l'anima di bronzo.
ASTRA: Ilsa, la belva della SS.
MIGNON: Piccola cumpa frankenstein.
RITZ: Mister Klein.

VENTIMIGLIA
EUROPA: San Pasquale Baylonne, protettore delle donne.
IMPERO: Angeli con le pinnole.

Si partecipano al lutto dei loro cari

Rosaria Prunas Del Balzo di Presenzano

Con immenso dolore ne danno il triste annuncio i figli **Carbonetta** con la moglie **Carola**, **Ilaria**, **Adelaide** con la famiglia **Barbera**, **Oliviero** con la moglie **Alessandra** ed i nipoti tutti.
— Forte dei Marmi, 1 ottobre 1976.

I Collaboratori de **La Compagnia Finanziaria Cordell S.p.A.** sono vicini al loro amministratore delegato Oliviero Prunas nel grave lutto che lo ha colpito per la scomparsa della sua cara mamma

CONTESSA
Rosaria Prunas Del Balzo di Presenzano
— Milano, 1 ottobre 1976.

Partecipano al lutto:
Raffaele Bezzo
Michela Biteia
Rosie Coen
Rita Colombo
Carlo Rapisardi

Edmond e Nadine de Rothschild partecipano al dolore di Oliviero Prunas per la scomparsa della mamma

CONTESSA
Rosaria Prunas Del Balzo di Presenzano
— Parigi, 1 ottobre 1976.

Il Presidente, il Consiglio d'Amministrazione, il Collegio Sindacale de «La Compagnie Financière Cordell S.p.A.» partecipano parte al grave lutto che ha colpito l'Amministratore Delegato Oliviero Prunas per la perdita della mamma

CONTESSA
Rosaria Prunas Del Balzo di Presenzano
— Milano, 1 ottobre 1976.

Partecipano al lutto:
Edmond de Rothschild
Ettore Lolli
Paride Accetti
Gabriele Ravi
Giuseppe Bonanno
Dino Fabbri
Gerolamo Gavazzi
Jean-Pierre Halfroid
Joseph Kowalski
Roland Pierotti
Alberto Ristaino
Henri Rochat
Nino Rovelli
Antonio Tonolio
Federico Cajani
Amato Chiodarelli
Pinfrancesco Mazzei
Umberto Zanni.

E' mancata

geom. Flavio Gatti

Con profondo dolore i suoi cari lo annunciano e colpiti che lo conobbero e gli vollero bene, domattina calma ogni ora 16 cappella Molinette, via Santena 7 i Funerali in Rivoli ore 15.30 parrocchia San Bartolomeo, Servizio pullman andata ritorno dalle Molinette. Non fiori ma opere di bene da devolvere alla parrocchia San Bartolomeo-Rivoli.
— Rivoli, 3 ottobre 1976.

La famiglia Rolfo partecipa al dolore degli amici Gatti.

Mamma Felicina e medico, partecipano al dolore di Gabriella e Maurizio e famiglia per la scomparsa del PAPA'.

I Colleghi di Gabriella e Maurizio partecipano al loro dolore per la scomparsa del PAPA'.

La Direzione della Sottrici S.p.A., Torino si unisce al dolore della famiglia Cinisi e Campagno.

E' mancata all'affetto dei suoi cari

Carolina Martinetto v. Danieli

Addolorati ne annunciano i figli Lucia Pina e Piero con le moglie Rosa Maria, sorelle, cognati parenti tutti. Un particolare ringraziamento al dott. Franco Cravioli. Funerali domani mercoledì ore 8,45 Ospedale Maria Vittoria. La salma preseguirà per Rivoli. Non fiori ma offerte ai bermondoli dei Friuli, indirizzare «Gruppo Alpini Famiglia».
— Torino, 3 ottobre 1976.

Ricorderanno sempre con grande affetto la cara zia **CAROLINA** i nipoti Marcello, Celestino, Fasciotto, Mauri, Luisa, Emanuella.

Sono vicini a Luisa e Pino, ai suoi figli Rita e Silvia Gisella, Pino, Gabriella, Vittorio e Anna Cairo, Rita e Adolfo Giacino, Corrado Carlos, Alessandra e Andrea Fasoli, le famiglie Cravella e Cocco.

E' prematuramente mancato all'affetto dei suoi cari

Pasquale Zecchinato (Marcello)

Lo annunciano sfranti la moglie Pierina, le figlie Ebella e Giovannina, il genero Domenico, la nipotina Debellana, fratello e parenti tutti. Esequie 6-10-76 parrocchia ospedale Martini via Tolmino. La presente per partecipazione e ringraziamento.
— Torino, 4 ottobre 1976.

Addolorati per la scomparsa del caro zio MARCELLO sono vicini alla zia e cugina Cesare, Marina, Annalisa.

La famiglia Cocchet prende parte al dolore per la scomparsa del carissimo MARCELLO.

E' tornata a Dio l'anima buona di

Teresa Braja (Gina)

Ne danno il doloroso annuncio i fratelli e le sorelle: Luisia, Amalia, Maria, Vittoria col consorte Guido Mercantini; Eugenio col figli e nipoti. I funerali avranno luogo martedì 5 corrente alle ore 10 partendo dall'ospedale per la cattedrale ove sarà celebrata la funebre funzione, indi la cara salma proseguirà per il cimitero urbano.
— Biella, 4 ottobre 1976.

I nipoti Mario con la sposa Marisa Alessandra con la consorte Emma Lupa e i figli Piero, Federico ed Eugenio, Federica ricordano con profondo rimpianto la cara zia GINA.
— Torino, 4 ottobre 1976.

E' mancata

Maria Luisa Besusso

impiegata Sacra S.p.A.

Ai familiari le condoglianze della ditta e dei Colleghi.

L'Università Agraria ed il Consiglio dei Delegati dei Centri Comunità dell'Isel, Rane, S. Pietro di Torino partecipano al dolore di Daniele per la perdita della nonna

Marisa Besusso
— Torino, 4 ottobre 1976.

Dopo lunga malattia è mancata ai suoi cari

Maria Francese in Ilisia

anni 62

Addolorati ne danno il triste annuncio il marito Lorenzo, i figli Teresa Lucrezio Margherita Cristina, generi, nuora, nipoti, parenti tutti. Funerali oggi ore 15 partendo dall'abitazione via Carrera 4.
— Torino, 3 ottobre 1976.

Serenamente si è staccata da noi

Adriana Pescarolo

Con tanta tristezza lo annunciano a funerali avvenuti la sorella Lydia e Ada, parenti e amici. Un commosso ringraziamento per l'affettuosa partecipazione al caro lutto si rende alla clinica San Michele al Albergo per l'amorevole premurosi.
— Alberga, 30 settembre 1976.

E' serenamente mancata

Vittoria Salomone

maestra medaglia oro pubblica istruzione

Lo annunciano: le nipoti, i pronipoti, parenti tutti. Funerali martedì 5 ore 15.30 in Benevagienna.
— Benevagienna, 3 ottobre 1976.

E' mancata

Pierina Busso in Calvo

L'annunciano marito, sorelle, fratello, cognata, le cugine Beatrice, nipoti, pronipoti, e parenti tutti. Funerali oggi ore 14,15 parrocchia S. Natale la salma proseguirà per Savigliano.
— Torino, 3 ottobre 1976.

E' mancato

Giovanni Scotta

commerciante in legnami

Lo annunciano moglie, figlie e familiari. Funerali a Sommariva, martedì, ore 15.
— Scarnafigi, via Roma, 3-10-1976.

Il Presidente, il Consiglio Direttivo, i Dipendenti e Amicizi del Sindacato Provinciale Agricoli di Torino partecipano al dolore della famiglia per la scomparsa di

Romano Filippi
— Torino, 4 ottobre 1976.

E' mancato

Carlo Milanese

Ne danno la dolorosa notizia: moglie figlio, nuora, nipotino, sorelle, fratelli, parenti tutti. Funerali mercoledì 6 ore 10,15 ospedale Martini (via Tolmino).
— Torino, 4 ottobre 1976.

La moglie Nelia, le sorelle Maria, Lucia, Eugenia, Sandra ed i fratelli Renzo e Antonio con congiunti e parenti tutti annunciano l'improvvisa scomparsa di

Leopoldo Zaramella (Dino)

Il doloroso annuncio avviene a funerali avvenuti. I più vivi ringraziamenti a quanti hanno voluto partecipare.
— Torino, 4 ottobre 1976.

Armando Ponti e famiglia partecipano vivo parte al dolore del cognato Carmelita per la perdita del fratello LEOPOLDO.

Direzione, Rappresentanti, Macchinisti della Ditta Officina Meccaniche Ponti partecipano con commosso dolore al lutto che ha colpito la famiglia Zaramella per la perdita del fratello LEOPOLDO.

Lo Studio ing. Zaramella partecipa al dolore.

Dopo una vita dedicata al lavoro e alla famiglia è mancato

Ermanno Monti

(Commerciante)

Angosciati l'annunciano la moglie Nicolina Silvestre, il figlio Giuseppe con la moglie Irene Filippi e le adorate figliocce Gerolama e Rosella, fratelli, cognati, nipoti, parenti tutti. Un particolare ringraziamento al prof. Ettore Mussani, al dott. Giuseppe Campanari. Funerali martedì ore 14,30 partendo da via Pallanza 50, 2° partecipazione e ringraziamento.
— Torino, 3 ottobre 1976.

Gianni e Maria Rollino e famiglia Ragusio si uniscono al dolore dell'amico Giuseppe e famiglia.

Venerdì è partito per il dolore di Giuseppe per la scomparsa del caro PAPA' gli amici Barbero, Bosso, Grilli, Gasco, Mistro, Franco, Antonio, Pio.

Improvvisamente è mancata all'affetto dei suoi cari

Agnese Ellena ved. Simonini

A funerali avvenuti in Peveragno (Cuneo) come da suo desiderio, lo annunciano i nipoti Guglielmo con la moglie Gianna e la piccola Erica, fratello, cognata e familiari tutti. La cara Salma riposa nella tomba di famiglia in Peveragno.
— Torino, 5 ottobre 1976.

Si unisce al dolore la Cooperativa della Ditta Ellena per la perdita della signora AGNESE.

La famiglia Berlenda da Pordenone partecipa al dolore di Gianna e Guglielmo

Dopo sofferente sopportata con cristiana rassegnazione è mancata all'affetto dei suoi cari

Caterina Colla in Vergagni

Ne danno angosciati il dolorosa annuncio il marito Armando, i figli Mauro, Nicola e Giovanni unit, e Silvana e Giorgio, le sorelle Tina e Giuseppina il fratello Carlo e parenti tutti. I funerali avranno luogo mercoledì 6 corr. ore 10,15 nella cappella dell'ospedale Molinette.
— Torino, 4 ottobre 1976.

Elena Giudimbarri
ved. Carlo Alberto Gittlaberdi
devi, Paolo Gittlaberdi
partecipano commossi al dolore dei congiunti.

Martia dei religiosi è mancata

Ester Montaldi Governa

ECONOMICI

15 Autovetture

(Continua da pag. 6)

PREZZI IMBATTIBILI
abbiamo occasioni anni vino di vetture grandissima varietà. Concessio Automobili Torino, corso F. Oddone 58 (anche festivi).

RENAULT concessionaria Gruppo Rivalta corso Dante 64, telefono 694.513-14 filiale corso Casale 158, telefonare 877.701 regalo fino a 36 mesi minimo anticipo occasioni con garanzia servizio assistenza autonoleggio ricambi originali boutique accessori.

RENAULT
concessionaria Salma sulla a vostra disposizione per prove e dimostrazione tutta la gamma vastissimi accessori pronta e offre con la stessa garanzia del nuovo rigorosamente occasioni R4 - R5 - R6 - R16 coupé pace autolaps lunghe rateazioni Salma, corso G. Cesare 189. Tel. 203.1977 203.2005.

ROULOTTES occasioni Solaia accessori frigo veranda molto ma rimane vendere gli Stelter lungo Dora Siena 8, telefono 317.110.

SEMESTRALI
126 - 127 - 128 - 3P - 132 - 131 - Lancia immatricolate usate. Mercedes prontissima consegna. Scotti corso Turati 13, tel. 599.878.

UNA GRANDE
familiare 1300 che dà molto e chiede poco 112 Break vera occasione motivo permuta mai vista prezzo convenientissimo anche a rate con minimo anticipo. Scotti corso G. Cesare 189 tel. 203.1977 203.2005.

VENDIAMO circa 200 vetture di dipendenti e privati. Diamo 6 mesi di garanzia. Lincrasanio Automobili Torino, corso F. Oddone 58.

VENDIAMO causando scadenza 500 - 126 - A112 - 127 - 128 - 124 - Alfa Romeo - Fulvia - Beta. Corso Raffaello 31 tel. 698.082.

124 coupé 1.8 ultimo tipo grigio metallizzato verniciatura bellissimo unico proprietario qualsiasi prova vendo Sogea concessionaria Alfa Romeo corso Siracusa 40.

124 Fiat Sicilia 1200 colore verde accessoriata meccanica revisionata carrozzeria perfetta TO 710... Sogea, corso U. Sovietica 85, telefono 612.322.

124 coupé 1600 quinta marcia unico proprietario colore blu scuro interno tessuto verniciato in origine. Sogea, corso U. Sovietica 85, telefono 612.322.

127 3 porte Tp 1.35 colore verde lunetto termico tappezzeria velluto vidrio frigorifero vendo Sogea concessionaria Alfa Romeo corso Siracusa 40.

132 bs anno 75 meccanica in garanzia carrozzeria interna colore bicolore full optionals perfetta Sogea concessionaria Alfa Romeo corso Siracusa 40.

500 Fiat verniciata in ordine revisione meccanica anno 1971 qualsiasi prova. Sogea, corso U. Sovietica 85, telefono 612.322.

16 Motocicli

ARDIAMO usato pronta consegna Kawa 900 - 750 - 500 ASH Honda 750 - 500 - 400 - 350 Suzuki 750 - 550 - 380 Laverda 750 Ducati 75 Bmw 75 Yamaha 50 Km 400 Benelli 250 Puch 175 a molte altre facilitazioni di pagamento con minima iniziale interessi. Motocentro corso Giulio Cesare 173 tel. 203.304.

18 Acquisto alloggi

A. BASANO acquista alloggi vista garanzia pagamento contanti. 15 anni di esperienza. Rapidità. Telefonare 694.870 694.180.

ACQUISTASI privatamente stabile pertinenza 30/50 camere in Torino. Telefonare 534.596 ore ufficio.

ACQUISTIAMO
alloggi liberi 1-2-3 camere - servizi qualsiasi zona rapida realizzo contanti. Telefoni 636.218 - 631.061 Area 3, Torino.

ACQUISTIAMO stabile in Torino possibilmente centrale anche di vecchia costruzione per imporsi solo superfici ad un mattarello rapida definizione pagamento contanti massima riservatezza. Tel. 539.504.

ACQUISTO da privato alloggio 4 vani libero con ascensore qualsiasi piano. Scrivere: «Pubblicomedia 525 — 10100 Torino».

ACQUISTO stabile in Torino prima cintura qualunque dimensione libero o affittato trattativa rapida, pagamento per contanti. Telefonare 543.657.

CASABIANCA
cerca spesa Vostro cerco vi vende in contanti il vostro appartamento servizi libero. Tel. 531.000 531.516 249.254 533.327.

CERCHIAMO stabili prima e seconda cintura Torino Settimo, Chivasso, Alpignano, Pianezza, Rivarolo, valutazione gratuita, massimo realizzo nuove trattative Gabetti 5707.

CONFAR riceve in acquisto piedi-à-terre libero mobile se in zona San Salvario Molinette. Telefonare 538.019.

IMMOBILIARETORO

un socio che è disposto ad garantita serietà ed esperienza, un'organizzazione che offre un'assistenza costante e competente in ogni fase della commercialità immobiliare, vendere frazionamenti interi stabili vendere singoli appartamenti, con realizzo immediato per contanti e il nostro notarile. Non perdete quindi tempo e denaro in chi lavora una non è il vostro interpellateci senza impegno telefonando al 507.319 - 590 695.

INV. IMM compra direttamente alloggi, ville, rustici in Torino e cintura. Per informazioni telefonare 510.285 - 510.985.

PROPRIETARI
affidatevi i vostri capitali immobiliari alle vostre vecchie costruzioni ad edilizio specializzato nella della Gabetti siamo a vostra disposizione per valutazioni, vendite, permute e frazionamenti, Gabetti, via Maroncelli 9, tel. 5797.

SENZA SPESE
organizzazione immobiliare vende vostri alloggi alle libere cifre ufficiali garantisce senza vendita immediata massimo realizzo in contanti. Tel. 837.353.

SERVIZIO GRATUITO
affidandoci la vendita della vostra proprietà immobiliare; alloggi, ville, rustici, terreni, stabili anche occupati, accertamento realizzo contanti vendita immediata
CASALEGNO & C.
corso R. Margherita 7 tel. 812.924 885.342.

19 Vendita alloggi

A.A. ABITABILE subito a Nichelino via Edoardo angolo Cimarosa: 1 camera stanza cucinetta bagno cucina soffitta L. 6 milioni più mutuo 10 anni. 5 milioni fisso semestrali. Gabetti - Immobili 692.359.

A. COM.F.A.I. vende Crocetta in stabile signorile ottimamente appartamenti di varie superfici metro libri. Paolo 6% di sconti. Telefonare 548.121.

A. COM.F.A.I. vende adiacenze corso Stati Uniti dell'ottima finalmente alloggi varie metrature cucine servizi e pressi veramente convenzionali, mutuo e dilazioni, telefonare 548.121.

A. LA vera città è a Mirafiori. Bellissimi vendo nel bellissimo grattacielo di via D. Vigliani 153-D eleganti appartamenti varie dimensioni ottimo investimento. Visite in loco. Tel. 348.154.

A. INTERESSANTE trasferimento via Benvenuto Cellini 10 bis (Parco Nigra) alcuni da una a tre camere e pressi bassissimi. Visite in loco. Rateizzo, tel. 348.154.

A. CENTRALISSIMA via Massena Cristina angolo via Lamarmora, splendida nuova costruzione appartamenti varie camere singolo cucinino bagno L. 16.000.000 dilazionabili. Rateizzo, tel. 348.154.

A. SERISM vende corso Vittorio 68 attiguo Porta Nuova ristrutturato 3 camere cucina servizi, 6 milioni 500 mila. Telefonare 348.705.

A. SERISM vende piazza Statuto via Saluzzo 4 appartamenti 4 camere cucina bagno ingresso da 17 milioni 900 mila. Telefonare 348.705.

A. LIBERO subito in via Passo Buole angolo via Palma di Cesnola Edil-Case vende 3 camere tinello cucinino servizi, L. 12 milioni 800 mila contanti e dilazioni. Tel. 348.154.

A. SERISM vende libera Mirafiori Centro Kuropat: soggiorno 2 camere cucina bagno box solo 21 milioni 500 mila più 6 milioni mutuo fondiario. Telefonare 348.044.

A. SERISM vende corso Regina 68, libertà signorili: soggiorno 2 camere tinello doppi servizi 40 milioni 500 mila; soggiorno camera tinello doppi servizi 36 milioni 500 mila mutuo fondiario tel. 348.044 348.705.

A. SERISM vende corso Agnelli adiacenze Stadio conversazione: 2 camere cucina bagno 9 milioni dilazioni tel. 348.044.

A. Luini libero recente piano alto, tutti. Case vende appartamento in strada Torino 95: 4 camere tinello cucinino bagno, L. 12 milioni. Tel. 348.154.

A. Sansovino in via'casi di verde vendiamo in palazzina completamente recintata e circondata da alberi alloggi nuovi 3 camere tinello cucinino bagno L. 23 milioni 500 mila rateali minimi 25-40%. Palazzina XX Settembre 65. Tel. 513.876

ABITABILE corso Orbassano via Frinco 1 camere cucina ingresso bagno 29 mi. lioni 500 mila dilazionabili Centro Case 548.475.

A 150.000 al mq laminoni e razionali stabili di 1-2-3 camere cucina bagno in zigulia quo ristrutturazioni ed acquisto piazza Galileo Ferraris 18 disponi e bene lasciarsi. Union Case 569.777.

ABITABILE corso Principe Oddone chiamato cucina ingresso bagno 13 milioni mutuo Centro Case 548.475.

ABITARE in stabile ristrutturato e signorile in zona con ampi spazi verdi piazza Statuto Saluzzo 18 camera tinello cucinino 5 milioni 300 mila contanti 3 milioni mutuo e dilazioni disponibili 3 camere tinello doppi servizi. Union Case 569.777.

ADIACENZE largo Borgaro libero elegante 3 camere cucina bagno ottima esposizione 13 milioni facilitazioni. Molero E.R.A. Telefono 736.625.

ADIACENZE corso Siati Uniti libera meravigliosa metratura con cucinetta servizi 2 milioni 500 mila dilazioni Piaim 583.902 581.759.

ADIACENZE corso Giambone libero ristrutturato ampio salone camera cucina servizi 21 milioni 500 mila più minimo mutuo Piaim 583.902 581.759.

ADIACENZE piazza Sabotino pied-à-terre accettasi camera cucina servizi 21 milioni 500 mila dilazioni Piaim 583.902 581.759.

AFFARE Crocetta 4 locali liberi ottimi signori studio 6, ufficio vendo 21 milioni dilazionabili. Telefonare 384.672.

ADIACENZE piazza Repubblica libero recente ampio alto ampia cucina camere libello cucinino servizi 55 milioni mutuo Piaim 583.902 581.759.

ALLOGGI signorili 1-2-3 camere, cucina. Jupsi servizi non ristrutturati vendo via Cagliero 8 mutuo dilazioni. Tel. 359.302.

ALLOGGIO 2 camere tinello cucinino servizi Barriera Milano, vendesi libero mutuo dilazioni. Telefono 203.4021.

ALLOGGIO 1966 (Borgata Paradiso) libero grande camera tinello cucinetta ingresso servizi 13 milioni 800 mila tel. 878.527.

ANGOLO piazza Bernardi via Nizza 23 in costruzione recentissima piacevolissimo ambiente 2 camere tinello cucinino bagno 4 milioni 500 mila contanti 8 milioni mutuo e dilazioni, soggiorno 2 camere tinello bagno 7 milioni contanti 10 milioni dilazionabili. Union Case 569.777.

APPARTAMENTO signorile piedi astride panoramica zona Mirafiori 3 camere salone cucina doppi servizi vendo tel. 552.607.

ATTICO Mirafiori libero recente ampio tinello cucinino servizi 20 milioni 500 mila mens. mutuo. Piaim 583.902 581.759.

AVETTA vende via Breglio attico di spettacolo 2 camere cucina servizio case recente libere alla vendita. Tel. 332.792.

APPARTAMENTO corso Siracusa salone 3 camere cucina doppi servizi palazzo Zoo Sky Residence corso Firenze 223 Regina Margherita Collegno vendesi direttamente proprietario tel. 331.736.

AVETTA vende Valsalice appartamento signorile di salone 3 camere cucina, 2 servizi, più mansarda mutuo box. Tel. 332.792.

AVETTA vende zona Stadio alloggio signorile di salone 3 camere cucina, cameretta servizio 3 servizi telefono 332.102.

AVETTA vende Madonna di Campagna alloggio libero alla vendita di camera tinello cucinino servizio comfort. Tel. 332.792.

BALDISSERO (strada di Superga) alloggio in palazzina signorili, ristrutturati 3 camere salone cucina 2-3 servizi terrazzo e mansarda di 2 locali garage platerio. Telefonare 441.474 ore ufficio.

BARRIERA Milano via Cuneo 21 camere cucina bagno 9 milioni 400 mila mens. minimo finanziario Gabetti 5707.

CASA recente da ristrutturare indipendente collina Asti 9000 mq terreno cintato posizione strada asfaltata eccezionale vedutissima. Telefonare 339.324 mattino.

CASALEGNO vende libero zona Parella ottima cucina servizi 12 milioni dilazionabili telefonare 885.962 832.804 833.294 835.491.

CASALEGNO vende libero zona Lucento Europa camere tinello cucinino servizi 16 milioni 500 mila dilazionabili, telefonare 885.962 837.804.

CASALEGNO vende libero Nichelino (Tre) camere tinello cucinino servizi 14 milioni 500 mila contratto mutuo e dilazioni, telefonare 885.962.

CASCINOTTA mezza campagna adatta fine settimana Collerin Borgo Pacenza 5000 mq recinto 4 vani da ristrutturare vendesi L. 7 milioni 200 mila. Telefono 518.942.

CASETTA INDIPENDENTE

abitabile subito bei pinerolese 130 km Torinoi centro paese ogni comfort, 10 vani giardino recintato 14 milioni 700 dilazionabili rendo «Telefonate tel. 900.3129.

CASETTA rustica indipendente vicinanze Alba terreno pianta buon vendo a milioni 600 mila. Telefonare 339.324 mattinieri.

CENTRALISSIMO corso Mediterraneo ristorno 3 camere cucina ingresso bagno servizio 15 milioni 800 mila. Centro Casa 548.475.

CHIERI appartamento centrale libero, 4 camere, tinello, cucinino, bagno, cantina 13 milioni mezzo mutuo finanziario. Gabetti 5707.

CHIERI (Porta Torino) in palazzina signorile impresa vende ultimi alloggi 2 camere tinello cucinino 20 milioni dopo mutuo; dilazioni. Nelson S.p.A., telefono 756.825.

COLLINA Soprariva Ferro 34 km Torino vendo casetta rustica 4 camere accessori abitabili anche tutto l'anno 100 mila. Telefonare 840.030.

CONFAR vende signolo corso Francia (Tesoriera) libero, 2 camere, cucina, a 20 milioni 100 mila dilazionabilissimi Tel. 519.017 519.085.

CONFAR vende a Grugliasco, recentissimi libero, in palazzina 2 vani, volendo box 10 milioni 500 mila più 2 milioni mutuo. Tel. 519.017-95.

CONFAR vende a Piossasco, libero, recente, camere, tinello, servizi 4, 10 milioni più 1 milione 500 mila mutuo. Affare. Tel. 519.017 519.085.

CONFAR vende a Venaria Reale recente pied-à-terre libero con servizi a distilleria 5 milioni 900 mila. Dilazioni. Tel. 519.017 519.085.

CONFAR vende a Santena in signorile palazzino libero salone, 2 vani, a 1 in 13 milioni 400 mila più 3 milioni 500 mila mutuo. Telefonare 519.017 519.085.

CONFAR vende in via Cernaia mansarda libera di camera, servizi a lire 3 milioni 700 mila dilazionabili più 70 per cento. Telefonare 519.017 519.085.

CONFAR vende in corso Novara camera, cucina, servizi ottimo investimento, a lire 4 milioni 500 mila dilazionabili. Telefonare 519.017 519.085.

CONFAR vende adiacenze corso Umbertà (via Cuneo) 2 vani, servizi, ascensore, ottimo modello, lire 6 milioni 700 mila, affare. Telefonare 519.017 519.085.

CONSULEDILE 533.322 vende, sopra recenti Genovesi via Reduzzi 37 stabile moderno con terrazzo eccezionale 1-2 camere tinello bagno da 6 milioni 600 mila a 10 milioni 800 mila.

CONSULEDILE 533.322 vende corso Grosseto 22 signorili spaziosi 3-5 camere tinello bagno da 16 milioni 300 mila a 22 milioni 800 mila.

CONSULEDILE 533.322 offre per dilettatore vendita ultimi alloggi via Cherasco 42 camere tinello bagno da 6 milioni 700 mila.

CONSULEDILE 533.322 vende Orbassano centro viuole Mungia 6 recenti spaziosi camere tinello cucinino bagno 6 milioni 200 mila.

CONSULEDILE 533.322 vende nuovi corso G. Cesare via Lodi 85 recenti spaziosi camere tinello bagno da 6 milioni 950 mila.

CONVENIENTISSIMO dietro lo «Sport. Ideale via Bardi camera tinello bagno 9 milioni 200 mila mutuo Centro Case 767.888.

CONVENIENTISSIMO piazzale Foix recente camera tinello cucinino bagno 7 milioni mutuo mutuo Centro Case 767.888.

CONVENIENTISSIMI via Gottardo 105 recenti 2 camere ampia ingresso bagno da 9 milioni 900 mila a 10 milioni 400 mila Centro Case 767.888.

CONVENIENTISSIMI Brissogne via S. Giovanni 4 recenti 1-3 camere tinello da 6 milioni 100 mila a 12 milioni Centro Case 767.888.

CONVENIENTISSIMI via Monte Pasubio 8 recenti 1-2 camere tinello bagno da 10 milioni 600 mila a 13 milioni 800 mila Centro Case 767.888.

CONVENIENTISSIMI via Modena 3 recenti 1-2 camere tinello bagno da 9 milioni 100 mila a 13 milioni 700 mila Centro Case 767.888.

CORSO Divisia Cesare libero ascensore cucina pavimento ceramica 7 milioni 500 mila dilazioni Piaim 583.902 581.759.

CORSO Montevideo Via Modena Rosa 2 camere tinello cucinino bagno 10 milioni 500 mila mens mutuo finanziario. Gabetti 5707.

CORSO Sebastopoli libero ascensore soleggiato camera tinello cucinino servizi 19 milioni mutuo Piaim 583.902 581.759.

CORSO Tazzoli (Centro Europa) libero prestigioso appartamento su 2 piani salone 3 camere cucina triph servizi più servizio camera bagno 800 mila 25 milioni mutuo fondiario, dilazioni. Molero E.R.A., telefono 736.625.

CORSO TORINO 209
angolo via Verres 8 Caselle Vista proviamo appartamenti subito abitabili prezzi convenienti condizioni di pagamento eccezionali 40% mutuo fondiario 4 camere tinello cucinino disponibili e camere tinello cucinino bagno salone 3 camere cucina 2 bagni servizio sul posto stabile finito. Union Case 569.777.

CORSO Troiano 17 camere tinello cucinino bagno 8 milioni 700 mila mens mutuo finanziario Gabetti 5707.

CORSO Traiano 69/5 2 3 alcuni stupendi tinello cucinino e 2 camere tinello cucinino servizi completi moderni pertinenza stabile di ottima conservazione signorile condominio 4-6 piano ascensore ai nuovo piano mutuo ventennale 13 milioni 300 mila e 18 milioni 700 mila. Visite in loco ore 15-19 giorni festivi escluso tel. 590.467 897.774.

CROCETTA, corso Re Umberto signorile 4 camere cucina, ottimo 3 servizi doppi impianti aircondizionato completamente 1973 milioni 8. Paolo. Telefono 781.073.

CROCETTA via Vela 45 signorile con ascensore camere tinello cucinino bagno 22 milioni mezzo mutuo finanziario Gabetti 5707.

EDILRESIDENCE centro Europa vendo libero alloggio 3 camere salone tinello cucinino recente costruzione 45 milioni mutuo compreso dilazioni. Tel. 650.5339.

EDIL-RESIDENCE vende in Moncalieri centro 4 camere bagno 18 milioni 500 mila dilazioni pagamento. Telefoni 650.2539 - 650.8479.

ERENO corso Francia, splendida ampia terrazza impresa vende con mutuo alloggi di sala 2-4 camere cucina servizi box. Telefonare 510.426 ore 10-12 / 17-20.

FRAZIONAMENTO
stabile in corso di ristrutturazione via F. Cavallo 24 vendiamo subito 2 camere cucina servizi libri a 20 milioni e 22 milioni disponibili anche appartamenti da soli interni mutuo e dilazioni. Telefono 534.696.

FRAZIONARE palazzo nuovo in Riva presso Chieri appartamenti ciascuno di 4 locali con box giardino cortile 10 milioni più mutuo fondiario, telefono 472.842.

FRONTE collina via Verzuolo 16 splendido 3 camere tinello cucinino terrazzo libero 47 milioni) mutuo. Diserna 513.449.

GABETTI
vende libero recentissimo corso Massimo D'Azeglio salone 3 camere tinello cucinino tripli servizi 2 ampissimi ripostigli possibilità posto-auto 150 milioni mens mutuo finanziario e dilazionario. Telef. 5767.

GABETTI
vende villa libera a 400 metri da corso Moncalieri di recente costruzione, composta da: salone 4 camere 3 cucine doppi servizi cavernetta box giardino mq 1300; 150 milioni mutuo fondiario e finanziario. Telefonare 5767.

GRUGLIASCO libero subito 2 camere tinello cucinino servizi lire 20 milioni 900 mila vendo immobiliare S. Rita, tel. 748.807.

GRUGLIASCO, via Chivasso, recentissimo 2 camere tinello ingressi bagno 11 milioni 800 mila mens mutuo Centro Case 748.475.

IMMOBILIARETORO

corso Racconigi 10 finalmente una stabile che per la sua posizione e signorilità presenta tutti i requisiti per un buon investimento 3 camere cucina servizi 17 milioni mutuo contanti e ampie facilitazioni di pagamento personale sul posto anche festivi. Tel. 507.319 590.695.

IPI vende Vanchiglia, via Sarre 13: tinello cucina, cucina, ingresso, bagno 21 milioni 900 mila. Facilitazioni. Telefonare 511.583 - 557.056.

IPI vende, Mirafiori, via F.lli De Marini 8-B camere, tinello, cucinino, bagno 7 milioni 760 mila; vile camere, cucina, bagno 9 milioni 100 mila. Facilitazioni pagamento. Telefonare 511.382 - 557.056.

IPI vende, Crocetta, via Cr. Colombo 14: salone, 3 camere, camera di servizio, cucina, bagni, servizio 35 milioni. Facilitazioni pagamento. Telefonare 511.382 - 557.056.

IPI vende, via St. Lorenzo 75, appartamento due camere, cucina, bagno, ingresso, 9 milioni 100 mila. Facilitazioni. Telefonare 511.382 - 557.056.

IPI vende, affare, via Alberto 73, Aeronautica; camere, tinello, cucinino, bagno da 6 milioni 700 mila; due camere, tinello, bagno 8 milioni 500 mila. Facilitazioni pagamento. Telefonare 511.382 - 557.056.

LIBERA ampia monocamera con bagno e angolo cucina arredata in stabile recentissimo via Ormea 184, 8 milioni compresi 10 milioni dilazionabili. Dudon Case 349.777.

LIBERO quasi abitato via Buenos Aires appartamento metà mobiliato grande ingresso soggiorno pranzo cucinino camera matrimoniale 24 milioni 500 mila dilazionabili. Union Case 349.777.

(Continua a pag. 12)

TVcolor Seleco: così completi e versatili da essere già "videoterminali„

(Ricevono in Pal,
ricevono in Secam,
ricevono via etere e via cavo,
ricevono da videoregistratore,
ricevono da giochi elettronici,
ricevono in monitoring
dalla vostra telecamera,
ricevono.....)

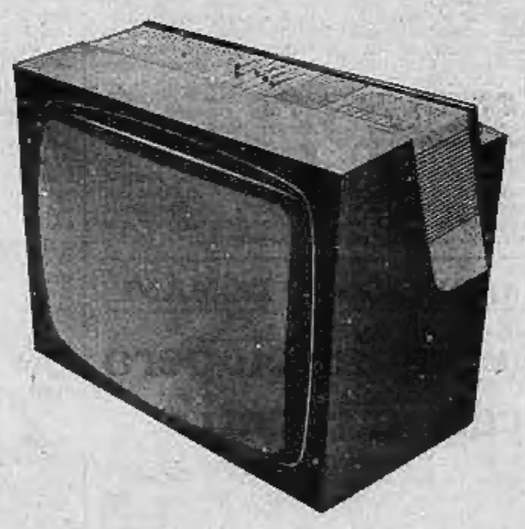

seleco®
il colore verità

la legge tutela gli estranei ma non te e i tuoi cari

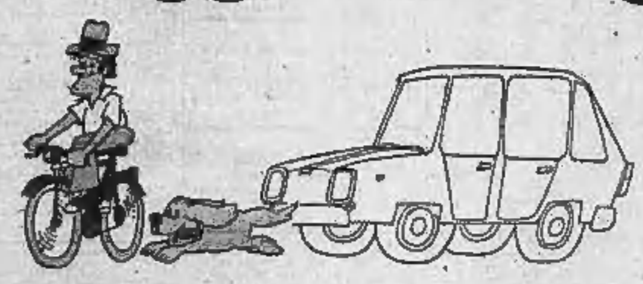

ASSICURAZIONE OBBLIGATORIA (LEGGE 990)
l'assicurazione è obbligatoria
solo per danni
causati ai terzi non trasportati, loro cose ed animali

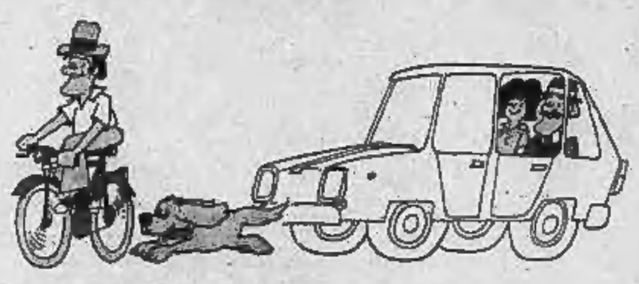

GARANZIA R.C. TERZI TRASPORTATI (FACOLTATIVA)
vale **solo** per gli estranei:
ne sono forzatamente esclusi l'assicurato,
il guidatore e i loro familiari

LA POLIZZA as auto sicura
con una spesa modesta completa la polizza base R.C.: garantisce **tutti** gli occupanti della vettura compresi l'assicurato, il conducente e i loro familiari.

Lloyd Adriatico
ASSICURAZIONI

cercate nelle "PAGINE GIALLE" alla voce "ASSICURAZIONI" l'agenzia del Lloyd Adriatico più vicina a casa vostra.

Il Toro dopo il debutto in campionato

Sala, obiettivo Borussia

Ma se fa il "miracolo„ domenica è a Bologna

Radice, intanto, conferma la sua fiducia a Butti - Qualche critica ai difensori granata

BEPPE BRACCO

Domenica è Bologna. Qualche tempo fa, era venuto a trovare i vecchi amici Angelo Cereser: si era parlato di un po' di tutto, delle prodezze del granata in campo internazionale e, naturalmente, del campionato che stava per cominciare. Anche della sua nuova squadra, del Bologna di Giagnoni. «Molti dei miei compagni non lo conoscevano — spiegava Cereser — ed hanno trovato i suoi sistemi di allenamento piuttosto pesanti. Io invece sapevo già tutto, ero più che abituato. Siamo una squadra molto affiatata: sul nostro campo non abbiamo paura di nessuno». Il Torino è quindi avvisato. Tra l'altro, domenica scorsa il Bologna è andato a pareggiare in trasferta ed avrebbe potuto ottenere anche qualcosa di più, segno che la squadra c'è e non è terribile soltanto in casa.

Naturalmente — con la prospettiva di incontrare nientemeno che il Borussia — il Torino andrà a Bologna con la giusta considerazione del valore dell'avversario ma anche senza eccessive preoccupazioni. Resta soltanto da definire un fatto importante: Claudio Sala ci sarà?

Ieri è stato visitato dal professor Cattaneo. E' subito rientrato in casa e si è messo tranquillo, con la gamba incriminata ben distesa sul divano. Sembrava abbastanza calmo, anche se storceva la bocca in una smorfia: «*La coscia mi fa ancora molto male. Non posso assolutamente camminare con disinvoltura. Lo stiramento, comunque, non dovrebbe essere di grossa entità...*».

— Si può già azzardare un'ipotesi sui tempi del recupero?

«*La giornata decisiva sarà quella di domani. La coscia mi è gonfiata un poco, si verificherà probabilmente un versamento di sangue. Se tutto andrà per il verso giusto, come spero, dovrei recuperare piuttosto in fretta. Ma, ripeto, tutto è legato alle reazioni che la parte dolorante darà domani*».

Insomma, chiedo tempo. Si parla di dieci giorni di riposo, ma ci sembrano eccessivi. Non è la prima volta che Sala recupera molto in fretta, stupendo tutti. I malanni muscolari, poi, sono capricciosissimi ed appunto perché tali possono dar luogo ad improvvise ed inaspettate schiarite. Il momento è importante ed è senza dubbio molto interessante per il Torino riavere il suo capitano al più presto: l'obiettivo principale resta sempre il Borussia, ma se Claudio Sala è in grado di giocare con un certo anticipo si presenterà contro i tedeschi con delle chances molto maggiori. Sulla data del suo recupero, comunque, non si impegna: «*Diciamo che ne parleremo giovedì. In questo momento non posso pronunciarmi. Ma neppure escludere del tutto la possibilità di giocare già a Bologna. Ci terrei molto. Speriamo*».

«*Butti è andato molto bene, ho la massima fiducia in lui*», spiega Gigi Radice, abbastanza soddisfatto della partita del Torino contro la Sampdoria. Pochi minuti dopo la conclusione della gara, aveva espresso qualche riserva sul gioco dei suoi, in particolare per quanto riguarda l'incapacità di imporre il ritmo desiderato, di comandare il gioco e di non subirlo in certe fasi della gara. Ma il Torino ha finito per vincere rotondo e qualsiasi critica troppo pesante è del tutto fuori luogo.

Qualcuno ha criticato i difensori, Radice adesso si sente in dovere di difenderli e lo fa con argomenti molto validi. Ci sembra, però, che tutto questo discutere sentisi soprattutto un gioco tra l'allenatore ed i suoi critici: si deve parlare ogni giorno del Torino, trovare sempre qualcosa da raccontare, spaccare il capello in quattro. Ovviamente — visto che la notizia clamorosa non è affare di tutti i giorni — si finisce per cavillare. I sofisti abbondano nel nostro calcio, sono parte integrale del paesaggio. I tifosi vogliono sapere, noi tutti siamo costretti a fornire giornalmente le stesse cose sullo stesso argomento. Il tutto, aspettando la domenica successiva. Essere perennemente originali è un assurdo, una più illusione. Così, cerchiamo di vedere cose non funzionano nel Torino di Radice, anche se batte la Sampdoria con un punteggio nettissimo. Per fortuna, da domani si comincerà a parlare del Bologna di Giagnoni.

Melanconico addio

ZILIOLI

(che fu erede di Coppi)

STACCA

MAURIZIO CARAVELLA

BOLOGNA — Quella di ieri, forse, è stata l'ultima corsa della carriera di Ziliol. Dopo quattordici anni di professionismo, il torinese ha deciso di dire basta: nel finale del Giro dell'Emilia è caduto, ha un ginocchio dolorante, probabilmente non disputerà neppure il Giro di Lombardia. Dice: «E' duro staccarsi dal ciclismo, mi creda. Dopo tanti anni uno si abitua a stare in sella, vede il mondo in modo diverso. La bicicletta ha portato via una fetta della mia vita, ma non ho grossi rimpianti, ho dato molto di me stesso, però ho anche ricevuto molto. Non lascerò il ciclismo del tutto, comunque. Scendo dalla bicicletta, salgo sulla "ammiraglia": l'anno prossimo sarò direttore sportivo della Furzi-Vibor, cercherò di insegnare qualche cosa ai giovani».

Scende dalla bicicletta, Ziliol, dopo un ennesimo secondo posto. E' arrivato secondo tre volte anche al Giro d'Italia, senza riuscire mai a indossare la maglia rosa, e questo forse è il mio unico vero rimpianto. Quella maglia sarebbe stata sempre lì, quasi a portata di mano, e poi gli sfuggiva. Incredibile: mai una volta, in quattordici anni.

Ma il secondo posto di ieri, dietro a De Vlaeminck, ha un sapore diverso. Quando il belga è scattato, a 84 chilometri dall'arrivo, gli altri italiani credevano che scherzasse, in tutta la sua carriera Roger non era mai partito da così lontano. Ziliol è stato l'unico a capire che quel «matto» di De Vlaeminck stavolta faceva sul serio. Ed è stato anche il solo dei nostri (assieme a Santoni, un romagnolo che corre d'estate e fa il barman d'inverno) a salvare la faccia. Ziliol è scattato, assieme a Santoni (e con De Muynck a rimorchio), ha inseguito per tredici e dicine di chilometri e non si è mai arreso. Dietro, invece, Moser, Bitossi e Gimondi erano più impegnati a litigare che a pedalare: nessuno voleva tirare, e intanto il vantaggio di De Vlaeminck cresceva a vista d'occhio. Un disastro, se si pensa che quasi Giro dell'Emilia costituiva un importante test in vista del Giro di Lombardia.

Ziliol invece ha lottato, sembrava che avesse cinci anni di meno. Poi, proprio nel finale, è caduto in discesa e il sogno di raggiungere De Vlaeminck è svanito. Ma ha vinto — lui che non è mai stato capace di fare le volate — lo sprint per il secondo posto. Ha chiuso la carriera, insomma, in bellezza. Anche se non ha vinto.

Azzurri a Firenze

Bettega assente Pulici con Graziani

Dino Zoff, capitano decano

Tornano a riunirsi a Firenze — sia pure soltanto per sottoporsi alle visite mediche e per disputare un allenamento contro la «Rondinella» — i giocatori della nazionale. Le assenze importanti sono due: quella di Claudio Sala, che forse non potrà giocare a Bologna in campionato, e quella di Roberto Bettega che è andato in campo a Roma in non perfette condizioni fisiche ed ha bisogno di qualche giorno di riposo. Si scioglie quindi la coppia Graziani-Bettega che aveva dato tanto convincente prova contro la Jugoslavia.

Si tratta comunque di un appuntamento soltanto rimandato: nell'allenamento di mercoledì giocherà Pulici, ma i responsabili azzurri hanno già fatto sapere che il tandem si ricomporrà a Solbiate Arno il 13, tre giorni prima della partita contro il Lussemburgo. Facchetti è stato convocato, ma non è ancora al massimo della condizione ed è quindi molto probabile la conferma di Scirea. Dovrebbe giocare anche Patrizio Sala, cui Benetti cederà il posto dopo la brillante esibizione contro la Jugoslavia.

Per quanto riguarda la difesa, c'è Rocca con un alluce contuso che dovrà probabilmente far posto a Maldera. Nella ripresa, andranno in campo tutti gli altri giocatori convocati. Si tratta di un allenamento senza eccessiva importanza e Bearzot ci tiene a sottolinearlo: «E' soprattutto l'occasione per stare insieme, scambiare quattro chiacchere sul momento attuale del nostro calcio. Direi che il livello atletico generale sia molto migliorato, dopo gli ultimi incontri internazionali di club. Mi fa molto piacere in vista del grande scontro di novembre contro l'Inghilterra».

Una dura replica a Bernardini

Gentile: "Ma cosa vuole questo dottore?„

Boninsegna (rispondendo a Fraizzoli): "E' meglio che non parli dell'Inter, altrimenti..."

FABIO VERGNANO

Claudio Gentile vuota il sacco. Le pesanti e assurde parole che Fulvio Bernardini ha pronunciato domenica subito dopo la partita con la Lazio nei suoi confronti («partita corretta? Ha giocato bene persino Gentile») era inevitabile che provocassero la pronta reazione del giocatore. Stamane dopo l'allenamento, il giocatore è uscito a testa bassa dal campo, la faccia imbronciata. Non ci è rimasto altro che ascoltarlo: «Non capisco proprio — ha detto — cosa voglia da me Bernardini. Perché mi provoca? Un uomo della sua età, via, non dovrebbe dire certe cose tanto avventatamente».

Gentile parla con calma, vuole che il suo sfogo sia capito attentamente non travisato: «*Se non mi vogliono in Nazionale* — ha proseguito dopo — *lo dicano chiaramente che non avrò mai quel ruolo, ma per favore non inventino mezze assurde, come quella escogitata dal signor Bernardini. A questo punto devo perciò ritenere che per me la Nazionale sia proprio argomento chiuso*».

Difficile rinunciare con sofferenza alla maglia azzurra così a cuor leggero: «*Per ora aspetto senza fare troppe polemiche. Mi interessa solo giocare bene per la Juventus, questa sarebbe la mia vera soddisfazione*».

Anche Boninsegna ha qualcosa da dire. «Bonimba» lo fa tra le righe, tracciando un primo bilancio della sua esperienza juventina. Domenica ha ritrovato alla grande il campionato con un gol all'Olimpico. «*Bene o male, crisi o non crisi i miei dieci gol a campionato' il ho sempre segnati, ed in giro punte che sappiano fare altrettanto ce ne sono poche. Quest'anno poi, che sono tornato al mio vecchio ruolo e mi avalgo della preziosa collaborazione di Bettega, potrei fare ancora meglio*».

Solo una questione di schemi quindi: «*Non è questione di schemi, il problema è un altro e molto più semplice: saper giocare al pallone, tutto qui*».

— Lei si è ambientato perfettamente nella Juventus risolvendo il problema dell'uomo gol. La stessa cosa, almeno per il momento, non sta avvenendo all'Inter.

Boninsegna vorrebbe parlare, ma l'espressione di quello che la sa lunga, ma che preferisce tacere, l'Inter è ormai solo un ricordo per «Bobo»: «*Non fatemi dire cose che non voglio* — dice secco — *se dovessi dire ciò che penso, entrerei in polemica con qualcuno di mia conoscenza, e non mi sembra proprio il caso*».

Una frase battuta lì a caso in mezzo a tante altre, ma densa di significati neppur troppo reconditi. In questa Juventus ci è integrato alla perfezione.

Un altro premio

Panchina d'oro per RADICE

MILANO — Vandemmia di gol, ha scritto Giovanni Arpino oggi a commento delle prime due uscite della torinesi in campionato. Per il Torino la vandemmia è continuata a Milano, dove in un ristorante fuori porta è stato premiato Gigi Radice con la «Panchina d'oro» per la sua brillante carriera e per lo scudetto granata della scorsa stagione. Medaglia ricordo anche per il portiere Castellini giunto in città col suo «mister».

A Radice poi sono stati consegnati altri attestati benemeriti tra cui una targa ricordo da parte del Torino club «Gigi Meroni» di Milano. Altri premi sono stati consegnati ai calciatori Bertini, Domenghini e Albertosi. La serata è stata presentata da Enzo Tortora, che ha avuto parole di elogio per la squadra granata e per il lavoro svolto da Gigi Radice, il quale ritirando il premio ha così commentato: «Speriamo che questa non sia la prima né l'ultima volta che mi premiate, insomma non mi dispiacerebbe affatto tornare anche il prossimo anno a ritirare una nuova "Panchina d'oro", magari dopo un "bis" al campionato del Torino».

Il premio consegnato a Castellini era intitolato «La serenissima d'oro». «Mai premio fu tanto azzeccato — ha commentato Tortora.

LA SERIE D

Il CUNEO impone il ritmo

PIERO GALASCO

Il campionato di Serie D comincia a mettere in fila le sue protagoniste, se è vero che tra le prime della classe e l'ultima ci sono già sei punti di distacco. Al terzo turno la Rivarolese non regge al ritmo del Cuneo e dell'Omegna e il stacca. Ma è ad un passo, in compagnia del Derthona. L'«exploit» della giornata è venuto dal biancorossi cuneesi che sono andati a vincere a Canelli.

C'era molta curiosità per questa squadra che segna gol a ripetizione: la si credeva fatta solo per il «Paschiero», dove ha un grosso pubblico che la sostiene, invece ha bluzzato la sua prima botta anche in trasferta. Una bella prestazione di Gila e compagni, perché il Canelli non è stato affatto a guardare.

In poco più di mezz'ora, nel primo tempo, si sono visti cinque gol, l'ultimo, quello decisivo, lo ha messo a segno Baldacci, ma forse il più importante dal punto di vista psicologico per la squadra è stato quello di Gila, la piccola ala destra biancorossa, che ha permesso di riequilibrare la partita dopo il gol a freddo di Savoldini.

Gran gioco, ma non è una sorpresa, anzi, è una conferma, anche dall'Omegna di fronte al l'Acqui: i suoi soliti Minati, Cappellazzo, Pittofrati, non si scoprono ora. Esordisce al centro dell'attacco l'ex savonese Paruccì e sua il gol del due a zero, ottenuto con un colpo di testa favoloso. Il Savona, con lo zero a zero di Rivarolo è già a due lunghezze e rosicchiare punti ad una squadra come quella di Zanetti non è impresa facile.

Con i liguri di Tognon sembra già in difficoltà anche la Sanremese, battuta in casa dalla Novese. Sul terreno pesante l'undici di Bolli ha stentato parecchio a tenere il ritmo degli ospiti, meno tecnici, ma più grintosi. E' stata, nel complesso, una giornata poco propizia alle liguri perché anche l'Imperia, scesa a Cafasse con una vittoria quasi in tasca, ha sottovalutato gli avversari e nel finale è stata castigata da due gol di Ramazzina e Sgroi, che hanno risposto alla doppietta realizzata in precedenza dagli ospiti. Per il Cafasse è il terzo pareggio consecutivo: un bilancio positivo, come lo è anche per l'Arona, l'altra debuttante della Serie D, ancora imbattuta.

CICLISMO — Paolo Di Martino, del Gruppo Ciclistico Rivarolo Canavese, si è aggiudicato il secondo Gran Premio Città di Centallo, corsa ciclistica per dilettanti II e III categoria. Dietro di lui Pier Paolo Prato e Giovanni Ferraro.

NOVI — La società atletica novese ha istituito i corsi di pre-atletica del Centro Olimpia per ragazzi e ragazze dai sei ai dodici anni. Sono condotti da qualificati insegnanti di educazione fisica.

FATEVI
UN REGALO INTELLIGENTE:
UNA POLIZZA

as auto sicura
CHE PROTEGGE TUTTI:
ANCHE L'ASSICURATO,
IL CONDUCENTE
E I LORO FAMILIARI

Lloyd Adriatico
ASSICURAZIONI

cercate nella "PAGINE GIALLE" alla voce "ASSICURAZIONI".
l'agenzia del Lloyd Adriatico più vicina a casa vostra.

CALCIO DILETTANTI, PRIMA CATEGORIA

Girone D

Il Lascaris infligge una botta al Cumiana

JOSE' LEVA

In una grigia domenica d'autunno scesa una coltre di nubi che lasciavano filtrare un po' di sole e gocce di pioggia, è iniziata sui campi della provincia l'avventura calcistica della Prima categoria. Nel girone D erano ai nastri di partenza quattordici squadre che hanno dato vita a sette partite giocate a tutto ritmo e senza esclusione di colpi. I risultati hanno in parte sorpreso e in parte sono stati fedeli al copione che indicava da tempo quali erano le favorite.

Nei primi novanta minuti di gioco si sono ben comportate due matricole. Seguito a Olimpic, e due vecchie ormai collaudate compagini, Lascaris e Pedona. L'undici animato dai fratelli Siciliano e quello dove Renzo Righetti fa da mattatore hanno conquistato sonanti vittorie contro avversari che il pronostico dava per vincenti: i bianconeri di Pinerolo e i cuneesi di San Damasso si sono invece imposti con due reti che hanno accolto quasi con rassegnazione di pagare il loro tributo al noviziato.

La prima rete del girone è forse dell'intero campionato dilettanti è stata realizzata da Viani, in Lascaris-Cumiana, al 1' minuto di gioco. Sulle ali di questo primato gli sfidi di Doprimo hanno trovato tutto facile. Viani, ben lanciato da Rocchia e Mancini, ha realizzato altri due gol aiutando la sua squadra a infliggere alla matricola di Signorello, in formazione incompleta, un passivo che va oltre i demeriti.

OLIMPIC CUNEO-MONCALIERI 4-1 — Olimpic: Revelli; Martini, Busi; Righetti F., Biargotti, Fea; Allisiardi, Fantini, Milano, Allasia, Righetti R. **Moncalieri:** Sertori; Pavan, Pasta; Gandino, Pistone, Giannetti; De Ra, De Marino, Borza, Lava, Neri. Reti: Borza al 5', Righetti al 33', 58 e 73', Milano all'88'.

PEDONA-MILLEFONTI 2-0 — Pedona: Cerrato; Gasbarro I., Giordano; Viale M., Narciso, Marro; Viale F., Mina, Gallone, Bruna. **Millefonti:** Casale; Pasquiz, Errico; Fara, Nigro, Popolo; Rigella, Bozzi, Bertolna, Camporelle, Lazzarin. Reti: Gasbarro all'8', Viale F. al 25'.

LASCARIS-CUMIANA 4-1 — Lascaris: De Maria; Albiero, Vazza; Dildo, Pinton, Lombardi; Viani, Capuano, Rocchia, Mancini, Mazzilli (dal 64' Lionello). **Cumiana:** Capola; Cattino, Pizzolo; Ardito, Silanus, Mannanni; Tandurella, Galeagno, Viale, Soccia, Poli. Arbitro: Mella. Reti: al 4', al 34' e all'86' Viani, al 26' Rocchia, al 47' Silanus (rig.).

BACIGALUPO - PRO DRONERO 1-1 — Bacigalupo: Brandi; Cammarano, Villa; Avonto, Fernandi, Bue; Gargiulo, Rosso, Giardi, De Masi, Sel. **Pro Dronero:** David; Bottini, Alledio; Chirio, Lerda, Astegiano; Chiapello, Peran, Capra, Landra (dal 55' Olivero). Brignone, Arbitro: Formaro. Reti: al 43' Rosso, all'87' Olivero.

VIGONE-LUSERNA 0-0 — Vigone: Magnarini; Gili, Vernegalli, Tognolo, Cimolino, Ghio; Olivero, Boccardi, Lesacco, Schiera, Delbene. **Luserna:** Musso; Giuliano, Gaidou; Borgna, Riccardi, Capitani; Capello, Bollati, Bertolotto, Montoli, Salvai. Arbitro: Barbaro.

NICHELINO - SEGUSIA 0-2 — Nichelino: Coviello; Taurisano, Spada; Marotta, Accendisceo, Brina; Bona, Siviero, Bertero, Morando, Raviola. **Segusia:** Culpo; Pione, Romano; Assetta, Traverso, Moscatelli; Siciliano Gianfranco, Gaffo; Siciliano Eugenio; Montalto, Siciliano Massimo. Reti: al 7' Siciliano M., al 52' Siciliano G.

SUBA-CORNELIANO 3-2 — Suba: Martelloto; Prinzi, Richetto; Pettavino, Agus, Montabone; Colonghi, Tua, Pent, Di Giovanni, Guerra. **Cornigliano:** Veney, Bignasco, Verza; Fortunati, Porro, Fenocchio; Rossi, Grandis, Pirisi, Sandri, Pasquero (Terisco). Arbitro: Guazzoni (Alessandria). Reti: Pent al 44', Terisco al 50', al 62' Colonghi, al 75' Pasquero.

Girone E

Meroni, colpo al Monferrato

GIANLUIGI PERAZZI

Cinque squadre a punteggio pieno dopo le prime giornate: Chieri, Meroni Cascine Vica, La Sollente, Cambiano e Cassina, due soli i pareggi: Asca-San Carlo a Bassignana-Carmagnola. Il Meroni, tornato nel girone E, ha subito colto un significativo successo andando a vincere sull'ostico campo del Monferrato. La prima rete è stata messa a segno da Rosso, a conclusione di un'azione personale con dribbling di un paio di uomini e tiro finale angolato. Nel secondo tempo il Monferrato è riuscito a pareggiare con Trivoglio che, di testa, ha inzuccato su corner, ma ha dovuto capitolare al 60' su un contropiede sfruttato da Rosso.

LA SOLLENTE - QUATTORDIO 2-1 — La Sollente: Zoppi; Rolando, Scovazzi; Massocco, Gonna, Parodi; Cattaneo (dal 70' Biorci), Lovisolo, Sozza, Picollo, Pagenelli. **Quattordio:** Pia; Brusasco, Facchia; Musso, Meocarone, Pizzamiglio; Davin, Ingrassi, Polato, Vannicola, De Cesare. Arbitro: Rotellini. Reti: al 40' Davin, al 71' Biorci, al 74' Picollo.

MONFERRATO - MERONI Cascine Vica 1-2 — Monferrato: Costanzo; Mandracchia, Benetti; Palazzotti, Serramondi, Margiglio; Carlavaro, Corbellini, Trivoglio, Vigona, Venticinque (dal 46' Rota). **Meroni Cascine Vica:** Cifossi; Veroneso, Piantella; De Natale, Conte, Landi; Meggiolaro, Mancin, Venturini, Cavallini, Rosso. Arbitro: Gabbin. Reti: al 30' Rosso, al 47' Trivoglio, al 60' Rosso.

CHIERI-FIUMANA 3-2 — Chieri: Friso; Fichetto, Di Bari; Pevan, Rocco, Lovecchio; Modanese, Fergnacchino, De Grandi, Massola, Stefani. **Fiumana:** Andreoni; Franchi, Mengin; Francescano, Marcuzzo, Berardi; Della Ferrera, Del Giudice, Pintus, Vicoglia, Teddonio. Reti: all'8' Massola (Chieri); al 44' Teddonio (Fiumana); al 50' Massola (Chieri); al 55' Massola (Chieri); al 89' Pintus (Fiumana).

BASSIGNANA - CARMAGNOLA 2-2 — Bassignana: Baretta; Canonico, Spigariol; Ferraroiti, Coppiano, Serboria; Garberino, Balardi (dal 80' Pregnolato), Cremonte, Nocchi, Aprili. **Carmagnola:** Bertolan; Pianotti, Magnini; De Luca, Boccolo, Cravero; Mena, Barbera, Sola, Onorati, Moresco. Arbitro: Tuliano. Reti: al 51' Onorati, al 62' Pregnolato, all'84' Aprili, al 90' Mena.

CASSINE-VICTORIA IVEST 2-1 — Cassine: Brunetto; De Michell, Cravino; Busietta, Lombardi I, Cunisetti; Menco (dal 75' Lerusso), Malvicino, Lombardi II, Furodi, Campo. **Victoria Ivest:** Binelli; Canavese, Lopez; Cambiaso, Spacchio, Betti; La Matina, Di Falco, Dal Barba, De Falco, Celia. Arbitro Giacchero. Reti: al 28' Parodi, al 80' Menco, al 70' De Falco.

Girone A

Una conferma per il Galliate

La squadra novarese è riuscita a "passare" a Sazza - Impresa della matricola Bellinzago in trasferta

LILIANO LAURENZI

Il girone novarese del campionato di prima categoria è iniziato con una conferma ed una sorpresa: la vittoria in trasferta di Galliate a Bellinzago, i «galletti» impegnati a Sazza, pur aiutati da una autorete, hanno dimostrato di puntare decisamente al pronto rientro in promozione. L'inquadratura è rimasta quasi intatta e se non interverranno sbandamenti il gioco non dovrebbe essere difficile.

Per il Bellinzago l'impresa è stata ancora maggiore. La formazione neopromossa era impegnata sul terreno della Pievese e sulla carta le speranze erano molte. Invece ancora privilegiati dal successo hanno continuato la marcia conquistando una vittoria che li rilancia tranquillamente nel nuovo campionato.

La terza vittoria della giornata è stata ottenuta dalla Fontanetese a spese dell'Olimpia di Novara. I «mobilieri» con due gol di Gnappa e Simonetti hanno messo al sicuro il risultato sfruttando la leggenda dei disastrosi inizi di campionato.

Per il resto quattro pareggi. Degno di nota lo zero a zero imposto dal Meina a Gravellona, cioè contro una formazione che non aveva fatto mistero delle sue ambizioni anche se appena giunta in prima categoria. Di particolare interesse i punti conquistati in trasferta dalla Faresa a Stresa, dal Bavano a Carpignano e dal Cameri a Borgoticino.

La lotta al prossimo turno e sono già attese le conferme della seconda giornata anche se Galliate e Bellinzago appaiono favorite giocando sul terreno amico.

CARPIGNANO-BAVENO 1-1 — Carpignano: Roncon; Accala, Frassi; Quagliino, Bertotti, Perriconi; Tragu, Fenice, Cruzzoletto, Santini, Franchini. **Baveno:** Bonetti; Brocca, Cantadore; Gallina, Larghi, Trisconi; Peti, Campi, Montonati, [illegible], Bedretti. Arbitro: Barbieri. Reti: Franchini al 15', Trisconi al 74'.

FONTANETESE-OLIMPIA 2-1 — Fontanetese: Del Fonte; Dho, Carutti; Milandri, Gnappa, Picchiavelli; Simonetti, Ghisleni, Carri, Polosi, Cottanea. **Olimpia:** Cavalieri; Torre, Polera; Cavalli, Monteggia, Lwb; Arniani, Pittarello, De Palo, Nocchi, Mocchetto. Arbitro: Michell. Reti: Gnappa al 42', Simonetti al 49', Arpiani al 75'.

GAZZESE-GALLIATE 1-2 — Gazzese: Pastori; Giolini, Francola; Curioni, Tozzini, Gioira; Prada, Martignoni, Ponti, Matelto, Santagostino. **Galliate:** Bernardini; Cernago, De Valli; Zandolini, Fugini, Dorisi; Soldavini, Lovati, Bellasse, Oldani, Fragonara. Arbitro: Furina. Reti: Soldavini al 54' (aut.); Matelta al 55', Prada (rig.) all'81'.

STRESA-FARESE 1-1 — Stresa: Pagliarini; Menzaghi, De Luca; Mingrino, Novelli, Pivanti; Ferri, Gramoni, Tibori (Gramini dal 60'), De Giovannini, Gini. **Farese:** Massaro; Portigliotti, Boccato; Rosai (Primo dal 60'), Brignoni, Spagnolini; De Bellis, Marisio, Realu, Ferraris, Mosetti. Arbitro: Brancaion di Biella. Reti: De Giovannini al 13' e Mosetti (rig.) al 73'.

BORGOTICINO-IDEALGAS CAMERI 2-0 — Borgoticino: Tognera; Panizza, Chidoni; Sgiamandi, Boca, Siviero; Tosi, Martini, Bonini, Broglia, Rosai. **Cameri:** Pasano; Gratton, De Paoli; Miglio, Milani, Paggi; Bertolino, Tarantola, Baleri, Fabbris, Maurini. Arbitro: Fassone di Asti.

GRAVELLONA - MEINA 0-0 — Gravellona: Corno; [illegible] (dal 60' De Re), Sansone; Mariani, Azzoni, Cagnoli; Festinoni, Chiò, Pastrello, Maestro, Gallotto. **Meina:** Torini; Fornara, Loreggiola; Sinda, Perla, Gattico; Giacelli, Barbieri, Marchini, Vincenti, Tifella. Arbitro: Limoni di Torino.

Girone C

Si inizia con un record sei pari e una vittoria

NICOLA CARRUDZZO

E' iniziato con un record il girone C del campionato di calcio di Prima categoria. Si tratta di un primato di sei pareggi su sette gare in programma. L'unica eccezione è venuta da Leyni, dove ha vinto in compagnia locale allenata da Zancheriato a Tasca che ha battuto con un 3 a 0 il Villanova del presidente Carechi.

I pedroni di casa ancor privi di Bontempogno ed Abate sono passati con Bruno, Pignatta e Bassino. Il Villanova sfortunato peraltro in qualche occasione non è riuscito a raddrizzare le sorti della gara.

La matricola Quincinetto è uscita imbattuta dal campo dell'Ampi Elter interrompendo quest'anno a far dimenticare le sinarezze della scorsa stagione. Al Tesolin di Aosta la Robur condotta da Brunetto, priva di Evaspaziano, considerato un po' il cervello della giovane compagine, non è riuscita ad andare a rete. La gara è stata giocata prevalentemente a centro campo.

Tre espulsi a Chatillon nella gara col Rivara. I canavesani privi di due uomini del peso di Bettua e Corrado Scanavino espulsi contemporaneamente a Ziggiotto per scorrettezze in gioco pericoloso sono riusciti a contenere senza danni le pericolose incursioni locali.

Il Valforco dopo aver concluso l'accoltato della forte matricola Salvato dal Meroni si è ulteriormente rinnovato. Contro il Borgofranco non è riuscito ad andare oltre il risultato bianco, per gli uomini diretti da Cafasso, nuova allenatore degli azzurri di Cuorgnè, l'appuntamento con la vittoria è fissato per domenica prossima contro il Leyni.

Infine a Torino il Centallo del presidente Perlagreco si è imposto sul campo di via Copparo permettendo al Castello del capitano Porru di uscire indenne dallo scontro, sfatando il pronostico che dava per certa la vittoria dei torinesi di Pautasso.

ANPI ELTER-QUINCINETTO 1-1 — Anpi Elter: Favazza; Perruquet M., Dagliasone; Lain (Tronjin dal 55'), Bima, Serravalle; Pillon, Feder, Eridano; Todasco-to, Perruquet F. **Quincinetto:** Pistono; Enrietti, Zunino; Monetto M., Genia, Zoppo N.; Morgani, Zoppo A., Bosonin (Lazzaroni dal 54'), Motta-Fre, Chiarello. Reti: Chiarello al 58', Pillon al 63'.

ROBUR-MATHI 0-0 — Robur: Ferrazzano; Daniali, Mattio; Giuliano, Guichardaz, Blanguin; Neu, Borre, Riva, Piccoli, Ravasio. **Mathi:** Gallo; Lotito, Bonadonna; Manera, Camosso, Rocchietti; Maglietta, D'Alessandro, Vattorello, Calcedonio, Viola.

CHATILLON-RIVARA 1-1 — Chatillon: Marcellan; Freydoz, Fosch; Brancaccio, Duyani, Ciri; Ouain, Lavoyer, Vaser. **Rivara:** Ziggiotto, Bertas, Meiotti; Cantino, Battaglia, Matillotto; Fenoglio, (Morea), Cutugno, Beriot, Scanavino C., Scanavino F. Arbitro: Trentalange. Reti: Cutugno al 7' e Quinzi al 1'.

BORGOFRANCO-VALLORCO 0-0 — Borgofranco: Mordenti; Verdasio, Ozol-Ballot; Rega, Guglielmetti, Laffani; Sodano, Minuzzo, Perotti, Lionville, Duniotti. **Valforco:** Camposeo; Ponzetto, Povero; Mordenti, Peggi, Accenero; D'Errico, Pacioccio (Dagli Esposti), Masera, Salvato, Matteda.

CIRIE'-BARCANOVA 3-3 — Ciriè: Renda; Aregno, Gardone; Crespi, Vigna, De Angeli; Stella, Machion, Buggia, Basso, Ala. **Barcanova:** Rehimini; Casario, Novero; Cippa, Tagliarino, Minello; Chirato, Brot, Brizi, Lorenzini, Ferro-Garol. Reti: Chirato (8), Ruggia (C), Lorenzini (8), Basso (C), Brizi (8), De Angeli (C).

CENISIA-CASELLE 0-0 — Cenisia: Pirani; Zottolo, Ronconi; Verducci, Sorcino, Fioretti; Pizzigati, Cecchi, Di Tella, Feltrin F., Feltrin G. (Curti). **Caselle:** Porru; Porzuto, Longo; Pugliesi, Patracchini, Ruggero; Brigaglio, Juliano, Lopez, Sbarile.

LEINI'-VILLANOVA 3-0 — Leini: Lonati; Berio, Ferrando; Ruggero, Balleslo, Bertone; Valcasser, Beccia, Bruno, Basalino, Pignata. **Villanova:** Cravero; Sotta, Bechis; Lagatta, Grigliono, Richiardi; Savano, Castellini, Bertorelli, Casolo, Abala. Reti: Bruno al 10', Pignata al 80', Bassino al 82'.

BERRETTI — La Novara, per la partita di apertura del torneo Berretti, è stata battuta per 3-1, ad Alessandria, dal pari.

Girone B

Primo exploit del Trino che vince a Tronzano

Vittoria del Trino, che è andato ad acciuffare due preziosi punti sul campo della Tronzanese, successi interni di Saluzzola, Caluso e Settimo. Questi i risultati più significativi della prima giornata di campionato, girone B. Il maltempo ha bloccato la gara più attesa: Chivasso-Azeglio, rinviata a data da stabilirsi per impraticabilità del campo reso acquitrinoso dalla continua pioggia. Si sono disputati anche due pareggi con lo zero a zero fra la Pro Rosazzo e Strambinese, e due reti per parte in Pontestura-Seo Borgaro.

Il titolato Trino, squadra candidata con il Chivasso al successo finale, s'è imposto in trasferta sulla Tronzanese. Gli ospiti sono andati in vantaggio al 35' con l'ala Michelone, che ha trasformato un calcio di rigore, raddoppiando poi nel secondo tempo. La Tronzanese ha ridotto le distanze con Avignone.

Il Caluso si è imposto sul Sandigliano Cadore per due reti ad una. Al 3' ha segnato, di testa il centravanti Riccardino II, su preciso cross di Moretto. Al 22' ed al 24' gli ospiti si sono fatti pericolosi con Libertelli, che ha sfiorato il gol a tu per tu. Il centravanti ha messo a segno anche la seconda rete, raccogliendo un corner calcistico da Arma. Il Sandigliano ha ridotto le distanze con Codo, che è riuscito a girarsela le palle al portiere Antoniotti.

Il Seo Borgaro è andato per primo in vantaggio a Pontestura, realizzando al 5' con Pave su «lungo» di Sinapoli e raddoppiando al 20' con Buzzacchino, il quale, con una cannonata dal limite, ha spedito la palla sotto la traversa. Il Pontestura è riuscito a rimediare il risultato con due reti messe a segno dall'ala destra Vergnasco, la prima, risolvendo una mischia sotto porta, la seconda, a conclusione di un'azione corale.

Reti inviolate fra Pro Rosazzo e Strambinese. I padroni di casa hanno dominato nel primo tempo, mentre gli ospiti si sono resi pericolosi nella ripresa. Da segnalare una stoccata di Primo con deviazione del portiere Cignetti e palla respinta dalla traversa. Al 30' la Strambinese si salva su tiro di Benedetti I, il migliore in campo.

Il Saluzzola ha superato di misure il Ponderano, grazie ad un gol di Blesia, messo a segno al 70'. Un pareggio avrebbe peraltro rispettato meglio i valori in campo. Il Settimo, infine, ha liquidato con tre reti a zero il Vigliano. Hanno segnato Casarino, una doppietta, e Apostano.

g. p.

TRONZANESE-TRINESE 1-2 — Tronzanese: Saraceno; Doria, Minigutti; Sasso (dal 25' Avignone), Verbessa, Bongiantino; Barbello, Donati, Bongiovanni, Quagliuto. Costa. **Trinese:** Balena; Tavano, Odinga; Gallo, Fiora, Martinotti; Caramaschi, Ferraroiti, Irico, Rosetta, Michelone. Reti: al 35' e 70' Michelone, al 75' Avignone.

PONTESTURA - SEO BORGARO 2-2 — Pontestura: Lemmonier; Sinapoli, Spinoglio (dal 55' Pastella); Borzio, Filippi, Calvo; Vergnasco, Casalone, Lombardi, De Ambrogio, Schiavotti. **Seo Borgaro:** Righi; Domino, Gueli; Crivellari, Amorio, Sacco; Macias (dal 55' Petrilli), Buzzacchino, Stornieri, Massasso, Fava. Arbitro: Costa Lais. Reti: al 5' Fava, al 20' Buzzacchino, al 35' e 67' Vergnasco.

CALUSO - SANDIGLIANO CADORE 2-1 — Caluso: Antoniotti; Riccardino I, Mottino; Di Natale, Tiona, Gallicchio; Rolfo, Lauriaglia, Riccardino II, Arma, Moretto. **Sandigliano Cadore:** Binelli; Spiatres, Pianella; Formagnana, Meticai, Ambri; Marchesi, Crasu, Coda, Rafai, Ubertalli. Arbitro: Dalloglio. Reti: al 3' e al 48' Riccardino II; al 65' Coda.

PRO ROASIO - STRAMBINESE 0-0 — Pro Rosazio: Zanella; Benedetti II, Pignatta; Benedetti I, Peron, Marcello; Zanone, Prino, Buonanici, Lunardi, Ravigliona. **Strambinese:** Cignetti; Faletti, Vallino; Carandi, Gaudio, Faccio; Ferrari (dal 34' Bovari), Berino, Donato, Olonga, Nicola. Arbitro: Barldon.

SETTIMO - VIGLIANO 3-0 — Settimo: Bono; Furbatto, Perazzolo; Contiotti, Cucci, Frattoso; Cesarato, Agostaro, Garda, Lanzoni, Serrano. **Vigliano:** Rossetto; Coda, Romagnolo; Fraire, Borgatto, Congedeo; Del Piano, Podrano, Lanza, Barbiersto, Finotti. Reti: al 35' e al 50' Cesarato, al 22' Agostaro.

Situazione sui cinque fronti

Diciassette squadre a pieno punteggio

Girone A

RISULTATI: Gravellona-Meina 0-0; Stresa-Farese 1-1; Carpignano-Baveno 1-1; Sazzese-Galliate 1-2; Pievese-Bellinzago 0-1; Iris Borgoticino-Idealgas Cameri 0-0; Fontanetese-Olimpia 2-1.

CLASSIFICA: Galliate, Bellinzago e Fontanetese punti 2; Gravellona, Meina, Farese, Stresa, Baveno, Carpignano, Iris Borgoticino e Idealgas Cameri 1; Olimpia, Pievese, e Sazzese 0.

Girone B

RISULTATI: Saluzzola-Ponderano 1-0; Caluso-Sandigliano Cadore 2-1; Settimo-Vigliano 3-0; Tronzanese-Trino 1-2; Chivasso-Azeglio rinviata; Pontestura-Seo Borgaro 2-2; Pro Rosazio-Strambinese 0-0.

CLASSIFICA: Settimo, Saluzzola, Caluso e Trino punti 2; Seo Borgaro, Pontestura, Pro Rosazio e Strambino 1; Azeglio, Chivasso, Tronzano, Sandigliano Cadore, Ponderano e Vigliano 0.

Girone C

RISULTATI: Anpi Elter-Quincinetto 1-1; Robur-Mathi 0-0; Chatillon-Rivara 1-1; Borgofranco-Valforco 0-0; Ciriè - Barcanova 3-3; Cenisia-Casalle 0-0; Leynicasse Jolli-Villanova 3-0.

CLASSIFICA: Leini guest 2; Anpi Elter, Quincinetto, Robur, Mathi, Chatillon, Rivara, Borgofranco, Valforco, Ciriè, Barcanova, Cenisia e Caselle 1; Villanova 0.

Girone D

RISULTATI: Nichelino-Segusia 0-2; Pedona-Millefonti Trisco 3-0; Olimpic-Moncalieri 4-1; Lascaris-Cumiana 4-1; Vigone-Lusserna Velpe 0-0; Bacigalupo-Pro Dronero 1-1; Suba-Corneliano 2-2.

CLASSIFICA: Lascaris, Olimpic, Segusia e Pedona punti 2; Corneliano, Bacigalupo, Luserna, Pro Dronero, Suza e Vigona 1; Millefonti, Nichelino, Moncalieri e Cumiana 0.

Girone E

RISULTATI: Asca Valle S. S. S. Carlo B.S.M. 1-1; Felizzano-Cambiano 1-3; Bassignana-Carmagnola 0-0; Monferrato-Meroni C. Vica 1-2; La Sollente-Quattordio 2-1; Caselle Roving Piast-Victoria Ivest 2-1; Chieri-Fiumana 3-2.

CLASSIFICA: Cambiano, Chieri, Caselle Roving Piast, La Sollente, Meroni Cascine Vica punti 2; Asca V. S. S., Bassignana, Carmagnola, San Carlo B.S.M. 1; Monferrato, Quattordio, Victoria Ivest, Fiumana e Felizzano 0.

NUOVA FORD FIESTA 900 UNA FORTE RIVALE

Scattante perché è giovane, sicura e robusta perché è Ford

Oggi più che mai c'è bisogno di sostanza in un auto. Una macchina oggi deve essere solida, ben costruita, deve durare a lungo e consumare poco.
Nuova Ford Fiesta è così. Se poi aggiungi che è bella, scattante e giovane, si capisce perché Ford Fiesta è una grande rivale.

15,9 km con 1 litro

Sicurezza extra.
Ford Fiesta ti dà una sensazione di sicurezza che non hai mai provato su un'altra auto piccola.
Trazione anteriore con grande stabilità e manovrabilità.
Una perfetta tenuta di strada grazie alla carreggiata più ampia della sua categoria.
Freni a disco anteriori montati su doppio circuito diagonale ti danno una frenata perfetta e sempre dritta.
Abitacolo rigido in acciaio a struttura differenziata, portiere con chiusure di sicurezza a prova d'urto, piantone dello sterzo retraibile ad assorbimento d'energia ti danno tanta sicurezza in più.

La famiglia Ford.

Robustezza extra.
Ford Fiesta è stata costruita per non crearti problemi.
I suoi motori sono forti come nella tradizione Ford e la quarta marcia demoltiplicata ne riduce l'usura alle alte velocità.
Tutti i suoi organi sono stati semplificati per ridurre al minimo le possibilità di guasti.

Basso costo di manutenzione.
La maggior parte delle riparazioni, quando necessarie, si possono eseguire in pochi minuti.
Tutto è stato studiato per costare poco e risparmiare tempo.

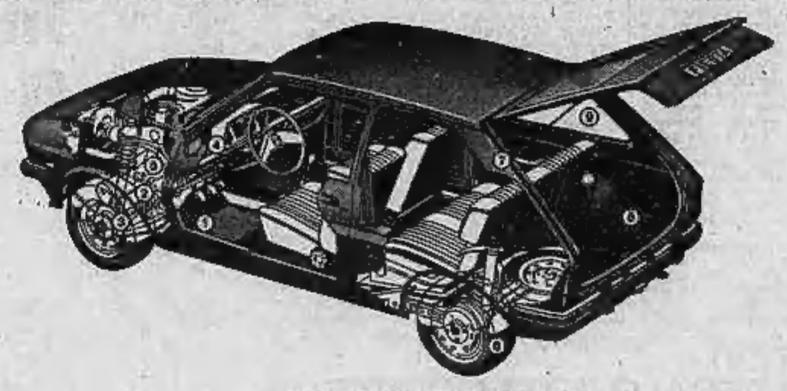

I punti forti di Fiesta.

① Frizione autoregistrante ② Geometria dell'avantreno con braccio a terra trasversale negativo per una migliore tenuta di strada ③ Impianto frenante autoregolante a doppio circuito diagonale ④ Impianto elettrico semplificato ⑤ Chassis e scatola cambio a lubrificazione permanente ⑥ Pneumatici radiali a cinturato d'acciaio ⑦ Porta posteriore con ammortizzatori di sostegno a gas ⑧ Spazio utilizzabile sotto il piano di carico ⑨ La più ampia superficie vetrata della sua classe.

Vieni a vedere Ford Fiesta dal Concessionario Ford.
Ci sono quattro modelli: Base-L-S-Ghia.
Puoi scegliere tra due motori 957 e 1117 cc.
E potrai trovare ben 27 bellissimi accessori: che ne diresti di un tettuccio apribile e trasparente? E' solo una delle nuove e giovani idee che Fiesta ti propone.

Da L. 2.343.000* (IVA esclusa - Franco Concessionario)

FORD FIESTA

Ford

*Nella versione base con motore 957 cc.

SETTIMANA CALDA DELL'AUTO SU TRE FRONTI

MONDIALE PILOTI

LAUDA "choc„ le inglesi sono più veloci

Momento difficile alla Ferrari

N[illegible] PARTICOLARE

WATKINS [illegible] — I grandi «bus» delle squadre impegnate nel [illegible] mondiale di [illegible] stanno arrivando in [illegible] in questo circuito [illegible] che domenica prossima ospiterà la penultima [illegible] della lunga corsa [illegible] in genuino «interlagos». Inutile dire che la lotta [illegible] Nikki Lauda e James Hunt ha ravvivato persino l'interesse degli americani, solitamente [illegible] attratti da questo genere di [illegible] che approdano nel loro paese [illegible] palo di volte per stagione. Ci sono quindi molti [illegible] in giro e soprattutto, dopo quanto ha dichiarato Lauda domenica [illegible] a Mosport, si attendono [illegible] prove libere [illegible] domani nelle [illegible] ogni team cercherà [illegible] mettere a punto le vetture.

Intorno alla Ferrari c'è ressa. Italo-americani, oriundi austriaci, tifosi di sempre. I meccanici lavorano senza perdere un [illegible] secondo [illegible] l'occhio vigile dei tecnici, dell'ing. Mauro Forghieri e del direttore sportivo Daniele [illegible] Ci [illegible] anche [illegible] Regazzoni, pronti a [illegible] i loro consigli. Insomma, è il clima dei momenti decisivi. Tutta la squadra si [illegible] intorno a Lauda, nella speranza [illegible] di metterlo nella condizione di dare tra cinque giorni la botta definitiva a James Hunt. Tuttavia, [illegible] c'è molta sicurezza.

L'impressione è che nel «clan» Ferrari si stia attraversando un momento di crisi. [illegible] temeva parecchio sulle condizioni [illegible] Niki Lauda, dopo la sua ripresa anticipata a [illegible]

L'impressione poteva essere convalidata dal finale della corsa a Mosport quando si è visto l'austriaco cedere progressivamente. [illegible] Lauda, appena [illegible] dalla vettura, ha seccamente categoricamente [illegible] non [illegible]: «*Io sto benissimo* — [illegible] detto — [illegible] *macchina che non va. Il motore gira alla perfezione ma non riusciva a tenerla in strada, con la sospensione posteriore destra non funzionava a dovere*». «*Le prove di domani* — ha concluso — *saranno decisive. [illegible] la Ferrari mi metterà a disposizione una 312 T condizioni perfette non ci saranno problemi. Altrimenti [illegible]*».

Ecco dunque il punto. [illegible] crisi [illegible] — a quanto pare — [illegible] crisi di piloti ma [illegible] macchinari. Il [illegible] [illegible] re lontani da Maranello, [illegible] di so[illegible] al termine di ogni corsa vengono riportate le vetture [illegible] revisione completa, è [illegible] grosso handicap.

Hunt è [illegible] che la [illegible] Lauda abbia in questo momento superato completamente il «gap» tecnologico, cioè l'inferiorità nelle prestazioni che aveva all'inizio [illegible] stagione, con la Ferrari. Visti i risultati, [illegible] inglese sembrerebbe [illegible] ragione. Inoltre le macchine [illegible] italiano hanno sempre dimostrato di «patire» la trasferta in Usa, trovando [illegible] circuiti americani sempre nuovi problemi da risolvere. L'ing. Forghieri è [illegible] pressato da un lavoro [illegible] sante ed alla difficoltà che si trova [illegible] fronte si deve aggiungere una situazione in sono al [illegible] team italiano che non sembra essere particolarmente tranquilla. Sono in molti a dire [illegible] ci sono contrasti interni tra il direttore sportivo Audetto [illegible] lo stesso Forghieri, contrasti che coinvolgono un poco tutti, compresi i piloti. Dall'Italia è già rimbalzata la notizia che Ferrari avrebbe l'intenzione di non rinnovare a fine stagione il contratto ad Audetto, [illegible] dando sostituirlo con l'ing. Nosetto, responsabile tecnico della Commissione Sportiva.

I problemi dunque [illegible] molti. C'è soltanto una nota positiva. Lo [illegible] anno a Watkins Glen, Lauda vinse in bellezza.

r. s.

Petroliere californiano

Assegno in bianco per Regazzoni

[illegible] va Clay Regazzoni? Uno [illegible] motivi dell'incertezza che regna alla Ferrari per quanto riguarda [illegible] è anche determinato dalla situazione dei piloti. Ma [illegible]anticipiamo che c'è un [illegible]ottimismo ingiustificato, in campo d'attesa. Per Clay si fa un gran parlare del suo probabile passaggio alla Marlboro-Brabham, a fianco di Carlos Pace. Al Monsport, tuttavia, è successo un episodio che getta la ombra i rapporti fra il ticinese ed il team anglo-italiano (c'è di mezzo anche l'Alfa Romeo).

Come si ricorderà Clay è stato tamponato al penultimo giro da Pace, i commissari di percorso, saputo le due parti e spiegata la meccanica dell'incidente, hanno assolto completamente Regazzoni da ogni responsabilità. [illegible] le Martini Brabham ha presentato ugualmente un esposto contro Regazzoni, «*per aver arbitrato alla vita di Carlos Pace*», [illegible] si capisce più nulla.

Regazzoni comunque non dovrebbe [illegible] problemi d'ingaggio. Oltre alla Martini Shabham-Alfa lo vorrebbero anche la Mc Laren e la March. Ma c'è di più: un petroliere californiano sarebbe disposto a firmare un assegno in bianco ad Enzo Ferrari purché il costruttore modenese metta ancora una delle sue vetture a disposizione del pilota svizzero. Questo finanziere in cambio vorrebbe soltanto una bandierina [illegible] disegnata sulle macchine.

SANREMO RALLY

MARKU ALEN sfida l'intramontabile "drago„ della Lancia

Metterò le mie ruote davanti alle sue

DAL NOSTRO CORRISPONDENTE
ROBERTO BASSO

SANREMO — Munari-Alen: due gatti nel pollaio del XIV [illegible] di Sanremo. Entrambi sono [illegible] di vincere, entrambi sono pronti a giocarsi la [illegible] che le loro Lancia-Stratos e Fiat-Abarth [illegible] non [illegible] rivali. Da due settimane stanno provando il tracciato della corsa, ogni giorno [illegible] a velocità pazzesche un centinaio di chilometri nelle strade difficili dell'entroterra ligure. Tutti e [illegible] alloggiano al Grand [illegible] Méditerranée di Sanremo, l'albergo dove le squadre ufficiali Fiat e Lancia hanno [illegible] il quartier generale. Pur dormendo e mangiando sotto lo stesso tetto, di giorno non si incontrano quasi [illegible]. Al mattino, a Sandro Munari piace dormire. [illegible] [illegible] Le 10, è difficile vederlo in giro. Markku Alen, temperamento nordico, è più mattiniero. Alle [illegible] si [illegible] sveglia. Lo batte solo Amilcare Ballestrieri: [illegible] il pilota sanremese è [illegible] pre in piedi, neppure se gliele avesse ordinato il medico.

Tra [illegible] le [illegible] 17, quando [illegible] comincia a [illegible] buio, tutti i piloti prendono posto sui loro mostri a quattro ruote ed affrontano [illegible] [illegible] dei Rallye. Quando, tre [illegible] quattro ore [illegible] tardi, [illegible] in albergo sono praticamente [illegible] dalla fatica. Un uomo normale, probabilmente, si metterebbe a letto per due giorni. A loro, invece, bastano [illegible] docce calde ed un pasto sostanzioso per rimettersi in forma.

Dopo cena, il night è tappa d'obbligo. Al «Boccascena», proprio davanti al Casinò municipale, Alen, Munari, Waldegaard e tutti gli altri [illegible] ormai [illegible] casa. Per loro, il night, però, non è il posto dove [illegible] l'avventura, passare la serata a ballare, ma piuttosto un bar [illegible] po' particolare, ben fornito, dove c'è tanta gente e tutti hanno una gran voglia di divertirsi.

Jeans stretti color crema, maglione di lana con trame sgargianti, Alen, a prima vista, sembra vicino al benzinaio sorseggia un drink. Lo si potrebbe scambiare per un turista di passaggio [illegible] appena un po' sprovveduto. Se gli si parla di rallies, di auto, di motori, gli occhi azzurri sembrano lanciare lampi magnetici. «*Quest'anno* — dice, [illegible] modestia — *il [illegible] vinco io. Mi è andata male due volte consecutive, ma allora avevo [illegible] un presentimento. La Fiat 131 è diventata una bomba e lo sono fortissimo*».

[illegible] davvero il [illegible] in poppa. Al Rallye del «Mille laghi», in Finlandia, al volante di una «Fiat 131 Abarth» correndo quasi da privato, senza un'assistenza ufficiale, ha sbaragliato tutti. Il pilota sportivissimo, di grande valore. Due [illegible] fa, [illegible] Rallye di Sanremo, ha acceso l'entusiasmo di migliaia [illegible] di spettatori quando, dopo aver perso [illegible] ruota, [illegible] avuto il fegato di correre tutta una prova speciale su tre sole ruote. Per bilanciare la [illegible] «Fiat 124 Abarth» guidata con il corpo fuori dall'abitacolo, alla Nuvolari. Da alcuni giorni sul cofano del [illegible] «muletto» (la «131» [illegible] per la prove) hanno piazzato [illegible] cinepresa. La Fiat, sfruttando [illegible] la [illegible] perida, gli fa fare un filmato del Rallye, che userà poi per pubblicizzare le sue auto.

Viene dato ormai per certo che il prossimo anno [illegible] nel Campionato [illegible] mondo, la Fiat Abarth 131 diventerà [illegible] una delle vetture di punta, dopo un paio di stagioni [illegible] «rodaggio». [illegible] molto polsanti di altre, ma danno grandi garanzie. Il Rallye [illegible] Sanremo che scatterà domani sera, dovrebbe essere un ultimo valido [illegible] di prova.

Sandro Munari è in doppiopetto scuro. Con lui, al «Boccascena», c'è l'ormai inseparabile navigatore, Silvio Maiga. «*Sono un po' preoccupato* — dice Munari — *perché a causa della nebbia non sono riuscito ancora a provare durante la notte il percorso di alcune prove speciali. Monte Ceppo e Passo Ghimbegna sono delle incognite*». Il Sanremo [illegible] per lui, [illegible] stato un Rallye stregato. Lo ha vinto una volta, [illegible] anni fa, ma lo ha [illegible] perduto in molte altre edizioni. «*La Fiat 131 Abarth di Alen* — dice, sorridendo, [illegible] «drago» — *è un'auto eccellente per i rallies: più facile [illegible] guidare, molto robusta. Sono però certo che [illegible] Stratos ha [illegible] cose [illegible] dire.*

Le [illegible] (e gli orari) della corsa

Il XIV Rally [illegible] Sanremo scatta domani pomeriggio. La prima auto a partire il vir. sul lungomare dei Giardini Vittorio Veneto, sarà la «Lancia Stratos» di Sandro Munari e Silvio Maiga.

1ª TAPPA: Partenza da Sanremo alle ore 17,01 di domani. Le auto dopo aver attraversato l'entroterra della riviera doppieranno il «Passo dei Giovetti» e ritorneranno [illegible] mare. La gara si snoda lungo 339 chilometri. La prova speciali sono 26. Arrivo a Sanremo previsto per le ore 18,21 di giovedì 7 ottobre.

2ª TAPPA: Partenza da Sanremo ore 19 di venerdì. Percorso: Rezzo, Aprosio, Molini, Ceppo (km 570). 10 le [illegible] speciali.

SALONE PARIGI

Le "italiane„ di classe in passerella

Novità Ferrari-Pininfarina

La berlinetta sportiva Ferrari-Pininfarina 8 B 512, novità a Parigi

FULVIO CINTI

Il mercato dell'auto in Francia è [illegible] tiro. Tira, nonostante che l'Iva sia passata al 33,3 per cento, malgrado le restrizioni [illegible] vendita [illegible] rate, il [illegible] del carburante e la svalutazione [illegible] franco. La produzione [illegible] francesi ha notevolmente superato i livelli raggiunti nel 1973, gli [illegible] livelli [illegible] stati [illegible] voci in[illegible]

L'automobile, [illegible] [illegible] bufera e l'altro, resta al servizio dell'uomo. Una inchiesta effettuata in Francia su scala nazionale e su un campione [illegible] 1500 persone (773 uomini e 767 donne) ha fornito una chiara idea dei rapporti che intercorrono tra i francesi e la auto [illegible] grande [illegible] energetica. [illegible] associano strettamente l'auto alla qualità della vita. Per il 59 per cento l'automobile è segnalato [illegible] l'invenzione che ha la maggiore importanza sul sistema di vivere, più della televisione e dalla aviazione.

Che [illegible] il [illegible] di Parigi? Prima di tutto tanti motivi di raffronto tra le varie produzioni, l'occasione per riaprire la discussione dei maggiori problemi economici e tecnici, la passerella per molte novità, alcune inedite altre frutto di revival, ritocchi e miglioramenti. Per i francesi la maggiore novità è [illegible] LN [illegible] carrozzeria Peugeot, [illegible] la figlia della sposalizio [illegible] le due Case, poiché se la veste è quella della 104 Peugeot, il cuore è Citroën, cioè il motore bicilindrico di 602 cc che [illegible] equipaggia la Dyane 6 e l'Ami 6.

Per [illegible] tedesco due grossi richiami: la nuova serie dell'Audi [illegible] tra cui la berlina a cinque cilindri di 2,2, e la Volkswagen Golf in versione Diesel. Questa vettura è molto appetitosa, poiché [illegible] [illegible] modello compatto è stato montato un quattro cilindri Diesel interamente progettato dalla [illegible] tedesca che con una cilindrata di 1471 [illegible] sviluppa 50 CV e consente una velocità massima di 140 orari. La Golf Diesel [illegible] presentata in Italia a metà di questo mese.

Le italiane. Nuova è la «Sprint» Alfasud, [illegible] per il mercato francese la Lancia Gamma, che sarà affiancata dalla versione coupé di Pininfarina, inedite due Ferrari che portano entrambe [illegible] firma del [illegible] torinese: la «BB 512», [illegible] berlinetta [illegible] sportiva con motore boxer 12 cilindri [illegible] [illegible] 360 CV, 302 km/h, e la «400 Automatic», vera granturismo a 4 posti, [illegible] classico di 12 cilindri, di 5000 cc, 340 CV, 245 km orari, cambio automatico. Poi tutta la produzione della Fiat, [illegible] Lancia, dell'Alfa e delle minori italiane. Si potrebbe dire che sulla passerella parigina sfileranno le «italiane» di classe.

IN EDICOLA

l'enciclopedia
MEDICA
di tutti

IN REGALO
con il primo fascicolo
un inserto sui funghi

grande opera scientifico-divulgativa in ordine alfabetico

7500 voci di anatomia, fisiologia, patologia e orientamenti terapeutici
280 monografie sui temi-chiave della vita
170 sviluppi su argomenti di attualità e di particolare interesse
[illegible] fascicoli, ciascuno a L. 600 - 8 volumi con 2560 pagine e 10000 illustrazioni a colori

Un moderno MANUALE DI PUERICULTURA
illustrato a colori, in terza e quarta pagina di copertina dei fascicoli

ISTITUTO GEOGRAFICO DE AGOSTINI - NOVARA

una forte rivale

LA NUOVA FIESTA

Ford

FIESTA

PROVATELA
PRESSO I CONCESSIONARI

Ford

TORINO - AUTOSTADIO
Corso Agnelli - Via Nizza 69
TORINO - EUROMOTOR
Corso P. Eugenio 11 - Grosseto 318
- TANARAUTO-TRAVERSA
Piazza Genova
ASTI-ACQUI-ALBA - GIOVANNI PEROSINO
BIELLA - ASSAUTO - Via Roma 14
CASALE MONFERRATO - CASALAUTO s.p.a.
Via Gonzaga 85
COLLEGNO - CO.AUTO - Corso Francia 94
- Autorimessa ITALIA - Via Bruni
- AUTODORA - Strada Lago Viverone
- CORRENTI C. - Via Verbano 140
PINEROLO - SARA - Bivio Frossasco
ST. VINCENT-AOSTA - FABRIS
- MARIO DELLA VALLE - V.le Marconi 1
TORTONA - RIVA A. - Via Bexillo 13
- MODAUTO
Villaggio Concordia - Via Leoncavallo

PICCOLA FORD LA NUOVA

ECONOMICI

19 Vendita alloggi

(Continua da pag. 8)

LIBERO a Nichelino vendo alloggio 2 camere cucina bagno L. 23 milioni 300 mila meno mutuo, telefonare 472.631.

LIBERO adiacente corso U. Cosmo camere cortina angolo cottura servizi bagno a milioni 300 mila consenti 5 milioni dilazionabili, Union Case 548.777.

LIBERO adiacente piazza Cesare Augusto camera cucina bagno posto auto 2.400 mq. contanti 5 milioni dilazionabili. Unione Case 548.777.

LIBERO nuova conservatorio via Nizza 24 camera cucina bagno 4 milioni, 450 mila contanti 2 milioni dilazionabili, Unione Case 548.777.

LIBERO Stadio 41 Campania camera tinello cucinino servizi garage 3 milioni 450 mila dilazione. Filiori 583.902 - 583.794.

LIBERO 5. Rita vendesi alloggio alberghiero camera cucina servizi 20 milioni più mutuo 383.402 583.739.

LIBERO 5. Rita 3 camere cucina servizi posti macchina giardino L. 23 milioni contanti dilazionabili Unione Case 548.777.

LIBERO giardino 3 camere cucina servizi 6a piano privato vendo 27 milioni meno 5 milioni mutuo tel. 738.586.

LIBERO vendo alloggio in via Talmi 4 camere cucinino bagni riscaldo obbligati 12 milioni più mutuo finanziario, telefonare 472.842.

LIBERO via Ferrante Aporti prestigiosa camera cucina bagno 36 milioni 400 mila meno mutuo finanziario Gabetti 5767.

LIBERO via Ormea 2 camere tinello cucinino servizi 4 piano vendo privato «Area 3a, telefonare 811.661.

LIBERO zona Francia 3 camere tinello cucinino servizi L. 34 milioni 700 mila vendo immobiliare S. Rita. Tel. 745.892.

LINGOTTO via Genova 10/11 2 camere tinello cucinino bagno 15 milioni 500 mila primo mutuo finanziario e familiare. Gabetti 5767.

LUNGO Dora Napoli 90 camera cucina servizio 2 milioni 600 mila 2 camere cucine servizio 5 milioni 400 mila zona verde mutuo da 5 milioni 500 mila resto pronti Immobiliare Gabetti 5767.

MONCALIERI via Leopardi 20 camera tinello cucinino bagno 8 milioni 850 mila primo mutuo finanziario, Gabetti 5767.

ORBASSANO, libero, piccolo villetta piano alla alloggia di: ingresso 2 grandi camere cucina tinello servizi 16 milioni 600 mila più 4 milioni mutuo vendo «Tetto Rosso». Telefono 900-3129.

PALAZZINA situata nella zona più prestigiosa di Stroll lascia in gradissimo stato - giardino composta da 10 camere servizi privata vendo eventualmente anche. Telefonare ore ufficio 388.436 - 304.497.

PARC Mirafiori vuoto in appartamento che rispecchi le vostre personalità e ai soldi che vanno spendere? Le Sei - società immobiliari lussuosissimi vi da proposte in Stroll nel nuovo complesso residenziale di squisita signorilità vecchie or nel verde di un parco accanto parcheggi pubblici vi aiuterà a realizzare i vostri desideri ed un vuoto 5 Piolo agevolerà i vostri pagamenti ufficio vendita in Torino, via Vigliani 11/3 angolo via Silvestro, telefono 618.774 (giorni feriali).

PIAZZA Piazza libero alta camera cucina servizi cantina 19 milioni 500 mila dilazionabili, Filiori 583.902 - 581.739.

PIAZZA Vittorio 10 angolo via Pisa 1 vuoto stabile signorile con ascensore esternamente splendente appartamenti di 4-5-7 vani prezzi da 11 milioni a 28 milioni disponibili negozi diverse metrature, garages, giardino privato, Unione Case 548.777.

PINEROLO parco mai abitato 2 camere tinello cucinino servizi 19 milioni 200 mila interessi.

PIOSSASCO parco mai abitato 2 camere tinello cucinino servizi 24 milioni vista L. 24 milioni 900 mila trattabili, mutuo ventennale 539.065.

POZZO Strada vendesi alloggio camera tinello cucinino servizi 9 milioni 500 mila appartamento facilissimo. Tel. 650.1519 - 650.6479.

PRECOLLINA via Segantini monocamera con bagno 6 milioni 200 mila resto mutuo finanziario Gabetti 5767.

PRIVATO vende camera cucina cabina 3 milioni 300 mila sotto doppio occupato. Tel. 342.187.

PRIVATO vende camere 4 piani 19 camere via Di Nanni, Telefonare 372.888.

RECENTISSIMI via Vidi 24 apartosi 2 camere tinello ingresso bagno da 15 milioni 400 mila a 20 milioni 450 mila mutuo Centro Case 767.868.

RISTRUTTURISSIMA via Golzo 4 appartamenti 2-3 salone 1-2-3-4-5 camere cucina da 20 milioni a 39 milioni Centro Case 748.473.

REVIGLIASCO vendesi villa libera 2 appartamenti giardino ripetibile. Telefonare 941.568.

S. RITA privato vende alloggio libero 3 camere cucina abitabile servizi ingressi. Telefonare 641.565.

SAN Salvario via Bidone 3 salone camere cucina bagno 8 milioni stesso mutuo finanziario Gabetti 5767.

SIGNORILISSIMI via Monte Pasubio 14 vendesi 1-2 camere tinello bagno da 14 milioni 800 mila a 20 milioni 800 mila mutuo Centro Case 767.868.

SIGNORILISSIMI via Stradella 36 camere 1-2 camere tinello cucinino bagno da 16 milioni a 18 milioni Centro Case 767.868.

SIGNORILISSIMI via Alassandri 36 camere 1-2 camere tinello cucinino bagno da 16 milioni a 18 milioni Centro Case 767.868.

SIGNORILISSIMI corso Rosselli 123 camere 1-2 camere tinello bagno da 21 milioni 500 mila a 24 milioni 300 mila mutuo Centro Case 767.868.

SIGNORILISSIMO via Aurisetta Rivoli 2 camere tinello cucinino bagno 16 milioni meno mutuo Centro Case 767.868.

SIGNORILISSIMO nelle più centrale piccolissima via Lulgi dei Marchi 2 camere tinello cucinino terrazzo bagno 19 milioni contanti 15 milioni 500 mila dilazionabili. Unione Case 548.777.

SIGNORILISSIMO mini alloggio via Saluzzo vuoto con cucinino bagno 12 milioni 400 mila stesso mutuo Centro Case 748.473.

SPAZIOSISSIMO via Giordano via Genova 3 camere cucina ingresso bagno 22 milioni meno mutuo Centro Case 748.473.

SPAZIOSISSIMI via Monte Pasubio 16 vendesi 3 camere tinello 2 bagni da 21 milioni 400 mila a 31 milioni 200 mila mutuo Centro Case 748.473.

STIP 319.894 547.838 vende via C. Capelli libero 2 camere tinello servizi terrazzo ascensore 19 milioni 200 mila interessi.

VIA Chivasso vendo alloggio 4 vani più servizi cantina occupato 16 milioni. Tel. 745.812.

VIA Monte Pasubio 16 vendesi alloggi 1-2 camere tinello bagno da 21 milioni 200 mila a 28 milioni 900 mila mutuo Centro Case 748.473.

VIA San Donato 34 camere cucina servizi da 3 milioni 800 mila prezzi varia ristrutturo 9 milioni 400 mila box 2 milioni 600 mila mutuo finanziario Gabetti 5767.

VIA Servais libero in palazzina tranquilla via il verde vendesi appartamento ristrutturato signorile 3 camere, servizi autorimessa. Stabile S.p.A., 756.925.

VICINANZE Rivoli vendesi villa con splendido giardino appartamento 2 servizi ingressini con salone camere private quadrilocali abitabili. Telefonare 941.560.

VILLA centro residenziale 3 km da Sayl 7 vani per 225 mq a 115 semilavorato più 1000 mq giardino 80 milioni tel. 521.730.

VILLA libera con 1000 mq terreno in posizione panoramica Lauriano Po, soggiorno 3 camere cucina 2 bagni taverna box 15 milioni contanti 20 milioni mutuo 30 milioni ultimati. Unione Case 548.777.

VOLPIANO appartamento libero quarto ristrutturato 3 camere, soggiorno cucina bagno, cantina box mq 23 milioni trattabili 7 milioni 700 mila mutuo fondiario Gabetti 5767.

ZONA Crimea vendesi villa ottimamente signorile 2 appartamenti alloggio civile giardino mq 2000 libero. Telefono 941.969.

ZONA Rivoli vendo alloggio 2 camere servizi garage. Telefono 691.140.

ZONA Re Umberto alloggio 2 camere cucina più doppi servizi e 3 camerine mansardate libere vendesi 23 milioni più mutuo. Tel 387.615.

7.000.000 contanti più mutuo finanziario vendo in Torino Borgo S. Paolo camera cucina tinello cucinino bagno, telefono 672.843.

20 Domande affitto

A Pramollo verso Pinerolo 20 km Fiat Ritmo affitto villetta 2 camere cucina doccia cantina, Telefonare pasti 538.539.

ABBIAMO alloggi arredati signorili affittasi anche per week-end o abitazione breve dur. Agenzia Rubino, 751.926.

ABBISOGNA alloggi vuoto o ammobiliato massima riservatezza, Agenzia Rubino tel. 779.733 794.820.

ABBISOGNA alloggio vuoto o ammobiliato qualsiasi zona e prezzo(ai fabbricati relazionarsi), Tel. 760.699 538.338.

ALLOGGIO signorile 3-4 camere salone e servizi cerca Sferna immobiliare specializzata garantita, preferibile 540.338 540.334.

AVVETTA cerca appartamento in affitto in qualsiasi zona di Torino. Tel. 512.202.

CLINICA affitta qualsiasi zona 1-2 camere possibilmente servizi cauzione referenze tel. 541.401.

DANETTI cerca alloggi 2-3 camere anche qualsiasi zona anche fuori Torino tel. 5767.

INSEGNANTE inglese 2 bambini cerca alloggio centrale possibilmente 101. 304.807.

ORESTA impiegatizio, corso G. Ferraris 20 telefono 540.809 540.334 cerca signorile 2 camere salone e servizi massime garanzie.

21 Offerte affitto

ARBIANO in zona residenziale alloggi nuovi ampi, fino di 3 camere salone cucina tinello 2 servizi box giardino videocitofono in ogni rata, Telefono 441.474 ore ufficio.

AFFITTASI a persone(ni sposi referenziati) 2 camere tinello cucinino servizi, Telefonare 397.3036 mobilificio.

AFFITTASI a persone(ni sposi cambiare tinello servizi 40 mila 2 camere tinello cucinino 120 mila Alessandro stesso casa, telefonare 352.455 mobilificio.

AMMOBILIATO box in casa nuova zona corso Orbassano vendesi tinello cucinino 100 mila agenzia Log. 319.591 333.454.

AMMOBILIATO nuova signorile palazzo 2 camere cucina servizi ottimi 200 mila più spese. Telefono 251.922 Bonino.

FRAMAL tel. 511.878 affitta subito casa alloggiati arredati con abitazione a piedi. Corso Sulmona.

PUBLIMASS tel. 745.606 affitta miniappartamento arredato zona radiale Moncalieri 23 mila mensili.

22 Traslochi

AUTOTRASLOCHI accurati prezzi modici garantiscono tempestività imballi assicurazione furgoni. Tel. 471.031, Montalbi via Nizza 33.

Mobili, arredi

ATTENZIONE camere matrimoniali 328 mila, cucine componibili complete 134 mila - Fantasmi mobili via Lagrange 29 (corso Vitt.).

LIQUIDIAMO mobili di ogni genere anche di lire 3000 in tal caso non si evade 3 telefoni, via Bergamo 48 Torino.

25 Artigiani, ecc.

DECORIAMO camere soggiorni appartamenti 70 mila, pitture lavabili 30 mila garantita referenze. Telefonare 812.650 Barrovia.

30 Scuole e istituti

OFFRESI famiglia residenziale impiega professionista maschi Alpini esercizi vicinanze Mondovì Cuneo Mondovì 21, Telefono 510.088.

36 Nautica

CANOTTI pneumatici rimorchiatori di tutte le marche manutenzione riparazione e rimessaggio fabbrica Genova via Adele 3.

38 Animali e veterinaria

CIRCOLO

ippico privato vicinanze Chieri dispone puledri. Telefonare 579.714.

Ville, cascine, appart. per vacanze, acq.-vend.

A 5VL vicino Airaldi vendesi diversi mesi, splendida convenientissima appena mobili d'epoca stanze, servizi. Rendiconto ventennale - dilazioni, settimane - Per cui via Genova, Telef. 0182 86.545 40 139.

A Saverino Santo Stefano Belbo splendido Piemontese e Alpendori vendo direttamente alloggi pronti e in costruzione da L. 9 milioni 900 mila, vista mare, giardini privati, contanti ribassi per pagamento a scelta chiavi. Studio Tecnico e direzione. Ufficio vendite: Torino, corso Francia 91, telefono 011 445.101, Alberga via Torino 41/2, telefono 0182 81.229 - 81.332. Aperto anche festivi.

AFFARE vendesi a Robilante, villa arredata 4 vani, riscaldata, box, giardino, con vista incantevole, 14 milioni. Telefonare 510.017 - 085.

BARDONECCHIA via Medail 38 importante villa bifamiliare signorile soleggiata, ottima posizione, 200.000 mq. 4 alloggi. Telefonare 200.489 - 819.318.

BREZOLO di gusto stretto abitabile vi-cinissimo pedoni e stazione, acqua, luce, 3 camere, garage, cantina, resto 10 milioni dilazionabili. Gabetti 5767.

CASA di campagna 6 vani bagno cantina stalla fienile terreno recintato collina Castelnuovo Don Bosco ottima posizione vendesi lire 23 milioni 500 mila. Telefonare 0141 351.011 Ats.

CASA rustico collina Torre Felice Argentina 8 vani acqua luce terreno ottima posizione vendesi lire 10 milioni. Telefonare 516.042.

CASA rustico abitabile grande piano 3 vani terreno ottimo terreno piano irriguo 12 milioni 800 mila meno mutuo a dilazione Unione Case 548.777.

MONDOVÌ appartamento libero ampia soluzione cucina, camere, bagni, posto auto in portale, contanti 31 milioni dilazionabili. Gabetti 5767.

PIEA vendesi casa composta 3 camere stalla fienile pozzo cortile terreno mq 700 luce acqua telefono strada asfaltata lire 12 milioni 500 mila. Telefonare 0141 94.342.

RAPALLO vendo appartamenti 2-3-4 vani più servizi ampie costruzione abitabili a dodici mesi. Visite sul posto sabato ore ufficio via Fratelli Bandi 229. Per informazioni telefonare 0185.60.62.

RUSTICO abitabile Val Pellice 3 vani 500 mq terreno giardino pendicolare 12 milioni. Telefonare 548.694.

SANSICARIO intimo vendesi villetta 2-3-4 camere doppi servizi terrazzo, possibilità rendita o vacanze. Telefonare Cimis, 726.525.

TERRENO mq 25 mila con rustici-baita alta Langhe panoramico 2 ville costruite con licenza approvata vendo causa cambio 13 milioni 500 mila, telefonare 0173 70.953 ore ufficio.

TRAVES palazzina in fase di costruzione appartamenti 3 camere cucina tinello bagno 6 milioni 700 mila contanti 16 milioni mutuo a dilazioni. Unione Case 548.777.

VALLE d'Aosta, a 8 km da Courmayeur, occasione, appartamento con camera 3 posti letto, soggiorno, angolo cottura, bagno, balcone a cantina, completamente arredato e posto abitabile tutto 14 milioni 300 mila più 4 milioni mutuo. Telefonare (0165) 80.872 Rif Vercasa.

VILLA nuova costruzione libera con giardino in Borgaro S. Pietro, soggiorno 3 camere cucina doppi servizi posto locale 120 mq ristrutturato 30 milioni contanti 40 milioni mutuo a dilazioni. Unione Case 548.777.

46 Ville, appart., camere per vacanze, affitto

AFFITTASI a Bardonecchia appartamento arredato, Telefonare 347.339.

49 Informazioni

INFORMITALIA informazioni commerciali private, industriali finanziarie Torino corso Vittorio Emanuele 107, telefono 511.024 538.485.

51 Occasioni

APPROFITTATE! Se cambi di capi sportivi sconti dal 30-50% fino al 70 oltre. Anche a rate. Abbigliamento Ribert 290.977.

OCCASIONE tappeti originali persiani con certificato di garanzia ogni tipo e misura vendesi. Bianchikang, via Ventimiglia Montebello 34, Airasca (Torino).

PIANOFORTI esclusiva Bosch Blüthner Schiedmayer Steinbock. Occasioni delle migliori garanzia facilitazioni Scelto via Monginevro 13, Telefonare 7.395.

Vario

ACQUISTIAMO anticaglie mobili oggetti vari rimanenze cotonati plastica d'ogni genere stabile Cadilne, Telefono 443.440 - 481.056.

ANCHE a rate liquidiamo saponi lavatrici polveri 700 rotte lucidatrici 23 mila lavapadavi 3000 e ogni genere di articoli e detersivi(anche). Magazzini Silvoni, telefono 251.410.

DA voi fallimento svende soggiorno inglese 4 pezzi noce + sedie L. 390 mila soprabiti uomo. Mobilificio 2 corso Siracusa 42.

DIVISETTE la porta girevole originale. Il «Divisette» 3000 stupisce e vendita solo in via Pagelli 25 (angolo corso Francia 219 tende veneziane tel. 741.471.

IMPORTAZIONE mobili originali inglesi, libreria mobili doppi pianoforti americani Steck(1/4 e varie, vendita ad americani Montebello Atlanta via Monginevro Montebello 24, telefono 886.2319 (compreso pezzi usati epoca e stile pianoli verticali).

STEREO alta fedeltà composta dai giradischi, impianti stereo radio 3 bar 20 watt cadauna installazione fino 300 mila. Telefonare ore 18.21 841.340.

TUTTI gli accessori e decorazioni per camion officina Marri via Lodi 37/b tel. 287.028.

SCUOLA 1976

Solo alla upim prezzi affare.

detto e dimostrato:

Le tracolle e gli zaini in vendita alla Upim non sono solo divertenti e simpatici, ma anche capaci e resistenti. Costano a partire 1.700 lire e hanno anche il 15% di sconto.

E' facile trovare dei grembiuli che siano, nello stesso tempo, belli, robusti, ben rifiniti e che costino poco. Alla Upim li trovi a partire da 1.500 lire e col 15% di sconto in più.

La creatività dei bambini si esprime meglio con i disegni e la pittura. Gli acquarelli, con i quali imparano a conoscere e a mischiare i colori, alla Upim costano solo 600 lire.

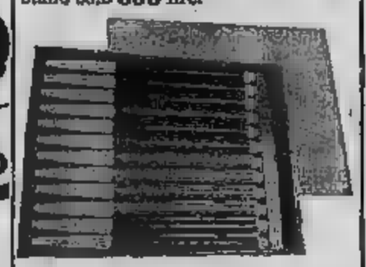

Per i più piccoli alla Upim è in vendita il cestino astuccio a colori e disegni tipo scozzese. E' praticissimo e costa solo 2.500 lire.

Un altro capo di abbigliamento indispensabile alle intense [illegible] scolastiche e allo sport più intenso [illegible] dedicate ai giochi: pantaloni in tanti colori e modelli a partire da lire 4.900.

upim con sicurezza

Primo Centro Applicazione

a contatto
SPIRO
Le rigide che respirano
U OPTOMETRICO FULCHERI
via Lagrange 1 - Torino

SEGRETARIA D'UFFICIO
MIGLIONI
SARANNO PRESENTATI PER L'ASSUNZIONE PRESSO LE PIU' AZIENDE.
ISTITUTO d.e.s. DATA ENTRY SYSTEM
10125 TORINO Via S. Anselmo 22 - tel. 657.017

paura dei ladri?
chiamate l'uomo saet
LA SAET è la più grande industria italiana di antifurto elettronici specializzata nella protezione di appartamenti, negozi, industrie.
In colloquio con un tecnico SAET vi indicherà il sistema più valido per difendere i vostri beni.
ANTIFURTO SAET: SENTIRSI PROTETTI
saet TEL. 533944 CORSO STATI UNITI 15 TORINO

Mercato della confezione
vesti moda e spendi la metà

La tappezzeria che ha dato un'impronta ad una città

Da più di quarant'anni una tradizione di qualità che conosce il modo per abitare meglio

donati
TAPPEZZERIE RIVESTIMENTI
Punti di vendita: C.so Tassoni 58 - Tel. 74.80.48 - 5 linee
Via Lagrange 3 - Tel. 54.22.38
Direzione e uffici: C.so Tassoni 79/5 - Tel. 74.80.48 - 5 linee

Marina Berti registra «Tom Jones» negli studi radiofonici di Torino

Uffa, questa famiglia!

Madre di Andrea e Marinella Giordana e di altri tre figli, moglie di Claudio Gora, rifiuta di essere giudicata solamente come donna di casa - Fu scoperta nel 1942 da Alberto Lattuada per "Giacomo l'idealista"

GIANNA BALTARO

Non è facile avviare la conversazione con questa bella signora del cinema. Mi fissa con sguardo fermo, senza sorridere, in attesa di domande che è abituata a sentire sempre uguali e mai sufficientemente personalizzate.

Attrice dal talento ben collaudato da numerose interpretazioni, Marina Berti è da parecchi anni vittima di un *cliché* che le attribuisce quasi esclusivamente il ruolo di madre nel *cast* della sua famiglia. Attore il marito, Claudio Gora, attori i tre figli più grandi, Andrea, Carlo e Marinella, ogni intervista finisce per essere una «collettiva» che le lascia poco spazio.

La Berti è a Torino per la registrazione di «Tom Jones», una commedia radiofonica che il regista Vittorio Melloni sta registrando negli studi di produzione della Rai.

Qual è il suo ruolo in questo lavoro?

«Interpreto il personaggio di una donna spregiudicata e senza scrupoli».

Che parti preferisce?

«Ogni ruolo mi può interessare, purché si tratti di un personaggio reale, ricco di interiorità, con problemi legati alla vita vera. Io non sono sofisticata e interpretare il tipo della donna salottiera e vuota non mi piacerebbe».

E il ruolo di madre?

«Ho dimostrato di saperlo svolgere nella vita, visto che ho cinque figli; però, vorrei

Marina Berti con il marito Claudio Gora ad una «prima» cinematografica

distinguere le cose sul piano professionale. Non mi piace essere presentata al pubblico come madre e vedermi sempre legata alla vicenda della mia famiglia. Io sono anche un'attrice».

Il pubblico sente però molta simpatia per questa figura.

«Non ne dubito ma sul piano professionale mi ha molto danneggiata. Avrei potuto fare decine di personaggi che non ho fatto. Il *cliché* che mi è stato attribuito può piacere al pubblico ma crea delle perplessità nei produttori: come si può affidare la parte di una prostituta o di una adultera ad una moglie e madre così perfetta?».

Penso che «l'inquadramento» sia stato inevitabile. I suoi figli, del resto, parlando delle loro scelte, la tirano in campo parlando dell'educazione artistica «respirata» in famiglia.

«D'accordo».

Inoltre, ci sono situazioni riguardanti i suoi figli che allargano il discorso sul piano del costume e sui quali il pubblico può desiderare conoscere la sua opinione proprio in quanto madre: mi riferisco al caso di Marinella che si è fatta riprendere nuda. Cosa ne pensa?

«Intende le fotografie apparse su un settimanale? E' stato un gesto calcolato: Marinella ha scelto questo modo per farsi notare. Come genitori mio marito e io non eravamo d'accordo però l'abbiamo lasciata libera di decidere: è un suo diritto».

Si è consultata con voi?

«Certo, in casa ciascuno parla dei suoi problemi. A proposito di questo argomento Marinella lo ha casuito proprio su un fatto di costume: in Italia, per farsi notare bisogna spogliarsi. Sotto questo aspetto ha dimostrato di avere ragione».

Che tipo di reazione c'è stata?

«Subito dopo la pubblicazione delle fotografie sono cominciate a piovere le telefonate dei produttori. Marinella ha respinto tutte le offerte di film erotici: il suo è stato un gesto puramente dimostrativo. Ha invece accettato una parte di carattere psicologico in un film del regista Imporoli».

Tornando a lei, ha dei ricordi legati a Torino?

«Il mio debutto nella carriera cinematografica. Ho recitato negli stabilimenti della Fert una parte importante nel primo film di Lattuada, *Giacomo l'idealista*».

Come è stato questo inizio?

«Lattuada cercava un volto nuovo per la parte di una adolescente. Un giorno, uscendo da scuola, venni avvicinata da lui, che stava appunto setacciando le vie della città. Mi propose di fare un provino e lo accettai».

Lei non aveva mai avuto l'ambizione di fare l'attrice?

«Non ci pensavo assolutamente. Ero una ragazzetta come tutte le altre: studiavo e conducevo una vita piuttosto grigia. Si era nel '42 e il periodo non era molto adatto per i voli della fantasia».

Da allora la sua carriera non ebbe più interruzioni?

«No. Dopo *Giacomo l'idealista* Poeti mi prese sotto contratto per cinque anni e la carriera continuò».

E' stata fortunata, lei non ha dovuto spogliarsi per riuscire.

«Non è stato necessario».

Cary e Cyd insieme

A settantadue anni suonati Cary Grant è ancora sulla breccia. Dopo un lungo periodo di assenza dai set il fascino attore tornerà sulle scene come protagonista di una storia sentimentale intitolata «The last love». (L'ultimo amore). Gli sarà a fianco un'altra stella della vecchia Hollywood, Cyd Charisse, attrice e ballerina, partner di Fred Astaire in alcuni film di successo. Il ritorno sugli schermi di Cary Grant coincide con il suo momentaneo abbandono degli affari. L'attore era presidente di una importante casa di cosmetici. Gli piace (beato lui!) investire quattrini (si parla di miliardi) nella produzione cinematografica. E, poichè è un uomo accorto ed abile, riesce a guadagnare un sacco di soldi. A questo proposito Grant dice divertito: «E' la maniera più simpatica di fare del cinema». Ma evidentemente si diverte molto anche a recitare visto che alla sua rossa età vuole tornare in attività di servizio.

In quanto alla Charisse, la situazione anagrafica è piuttosto incerta, misteriosa. Però è ancora molto bella, ricca di fascino.

Come la chimica aiuta il sesso

Stasera la Fenech non mi resisterà

Con una pillola tra vent'anni potremo sognare ciò che vorremo e scegliere la partner preferita - Il computer fa l'amore

Tra vent'anni non ci saranno più problemi, così dicono i futurologi. Non ci sarà più nessuna «incompatibilità» nel fare l'amore; la scienza si è decisa ad affrontare con serietà l'argomento.

E' vero, oggi il sesso è ancora in mano al «fallo», c'è addirittura chi parla di «anno zero» del sesso, sappiamo pochissimo e abbiamo pochissimi mezzi di intervento quando si presenta qualche intoppo, qualche difficoltà.

Un gruppo di studio americano ha voluto lanciare uno sguardo sul futuro, non fantascientificamente, invece con articoli e ricerche durate alcuni mesi. Ciosicché ne è venuto fuori un libricino di poche pagine ma preciso, anche nel titolo: «L'orgasmo prossimo».

Ebbene che cosa dicono i futurologi? Che la coppia non soffrirà più di incompatibilità. Come si coprirà a questo drammatico inconveniente?

I due partner saranno sottoposti a visite specialistiche, che permetteranno di accertare la potenza dell'orgasmo di entrambi e come, in caso che dei due, nasce l'orgasmo; ovvero quali siano gli stimoli più graditi e più efficaci.

La coppia sottoposta ad esame potrà avvalersi di sostegni chimici, l'orgasmo sarà guidato, prolungato, rafforzato. La frigidità sarà un fenomeno rarissimo, limitato a casi clinici precisi e circoscritti.

A proposito dei mezzi di ricerca in questo campo, i ricercatori americani si servono anche di un computer, una «coppia elettronica» per essere precisi. L'apparecchio è munito di un pene artificiale e transistor che, introdotto nella vagina, può «fissare», senza il rischio di un «ragionevole dubbio», gli stadi dell'orgasmo femminile.

Dunque la coppia ha un futuro tinto di rosa. E il singolo, a quale destino è collegato la sessualità del singolo? Altro che pastiglia! Il singolo, lo scapolo e la nubile, saranno a disposizione addirittura di «macchine dei sogni». E che vuol dire che la vita sessuale sarà piena di appagamenti e soddisfazioni. E tutto questo senza dover sopportare anche la vicinanza di un partner.

Ascoltate. I sogni, in un futuro più o meno prossimo saranno controllati e sollecitati. Ah sì? Allora tanto vale «sintetizzare» sogni erotici. Ed ecco spuntare la sessualità "diversa" che cancellerà qualsiasi confine ai desideri del singolo.

Ma il controllo chimico della sessualità, spinto fino a questo punto, non equivale ad una vittoria della droga? In pratica l'uomo sarà drogato in massa.

Forse per questo i ricercatori americani propongono soluzioni alternative: "palestre" in cui l'apparato sessuale venga perfezionato; "centri speciali" per deviati (la bisessualità, a quanto si dice, sarà accettata senza scandalo); "cliniche dell'orgasmo" prevalentemente gestite dallo Stato per tutti cittadini soddisfatti.

L'uomo sarà un robot anche a letto e i timidi impacciati amatori del futuro (sempre che riescano a sfuggire all'aggressione della chimica) saranno i pezzi ricercati quando tornerà la moda del revival erotico.

LO SPORT DELLA REGIONE

Calcio femminile

La Juventus è fuori giro

JOSE' LEVA

Il campionato nazionale di calcio femminile ha recitato a tre giornate dal termine il suo atto decisivo. Sabato sera, sotto un diluvio di acqua che ha reso il campo Agnelli simile ad una palude, la Juventus ha dato il definitivo addio alle sue ultime speranze di primato. Opposta alla Lazio, la compagine bianconera ha conosciuto per la seconda volta in quindici giorni l'amaro della sconfitta.

Come quello subito contro il Valdobbiadene, è stato un insuccesso ingiusto, in cui ha avuto una parte di primissimo piano il terreno pesante e la siccità. Consapevole che solo la vittoria era per loro un risultato utile, le ragazze di Longobardi hanno aggredito per tutto l'incontro le capitoline, sfiorando, specie nel primo tempo, più volte la segnatura. Ma era scritto nel libro del destino che dovessero perdere, e così è stato. Al 38° minuto la laziale Rocca batte una punizione dal limite. Il pallone carambola sulla barriera e perviene a Bayaleck, che da pochi passi indirizza a rete. Il portiere Iacilini è sulla traiettoria, ma mentre sta per ghermire la sfera scivola sul tango e non riesce più a raggiungerla. Per la cronaca, ricordiamo che quel gol è stato l'unico tiro in porta effettuato dalle laziali in tutto l'incontro.

Nella stessa giornata il sempliato Valdobbiadene ha ecceduto con un perentorio 4-0 il Padova, infrangendo le fatiscate vittorie del Milan sul Piacenza (3-2) e succedendosi praticamente sulla maglia lo scudetto tricolore.

Nella «Coppa delle Alpi» Trofeo Falchi» le campionesse piemontesi dell'Olma Pianezza hanno ottenuto un lusinghiero pareggio contro il Biella, mentre l'Alta Italia Cuneo ha superato per 2-0 il Mobili Nota Carmagnola. A due giornate dalla conclusione della prima fase del torneo, Biella e Cuneo sono certe di entrare in semifinale.

Questi i risultati della giornata. *Serie A nazionale* (nona giornata di ritorno): Juventus-Lazio 6-1; Padova-Valdobbiadene 0-4; Milan-Piacenza 3-2; Roma-Bologna 1-1; Norda-Rodengo 2-0; Tapa-Perugia 2-0.

Classifica: Valdobbiadene p. 34; Milan 31; Juventus 29; Lazio 28; Norda 25; Piacenza 21; Bologna 16; Padova e Rodengo 15; Tapa 12; Perugia 0; Roma 5.

Coppa delle Alpi (girone A): Olma Pianezza-Biella 0-0; riposava Segnanco. Classifica: Biella p. 4; Olma Pianezza e Segnanco 2.

Girone B: Alta Italia Cuneo-Mobili Nota Carmagnola 2-0. Riposava Cori. Classifica: Alta Italia Cuneo p. 6; Carmagnola 2; Cori 1.

BOCCE

Granaglia bissa il Martini

GUIDO TOLAZZI

Rivoderosa (a Il «bis» anche nel «Martini» dopo sedici Imposta per due anni consecutivi nel campionato italiano a quadretta, la squadra torinese ha sfatto suo anche il titolo per società per la seconda volta. Il verdetto finale è inoccapitabile: ha vinto la squadra migliore, quella che ha saputo — nell'arco dei 30 incontri — esprimersi su un livello tecnico-tattico superiore. Granaglia, Bessone, Bragaglia e Galva (nell'ultimo incontro ha giocato Vay al posto di Granaglia) hanno pareggiato con rendimento costante e mai hanno accusato sbandamenti determinanti.

Anche il Fiorenzi (Biturle, Andreoli, Clarico, Falletto, Sulini) e la Lancia (A. Cavalera, Agheni, Barcotto, L. Bruzzone, Macocco, Tamagno) si sono ripetuti sulle posizioni dell'anno scorso piazzandosi rispettivamente al 2° e 3° posto.

Proprio nella giornata conclusiva il «Martini» ha (ahimè) dimostrato che bisogna urgentemente fare qualcosa per cambiarne l'attuale formula: si sono viste «passerelle» e intrallazzi vari per far vincere questa o quella squadra (e salvarle dalla retrocessione) che non sono certo a onore dei giocatori

TAMBURELLO

Ovada-San Floriano ora è spareggio

MARCO SANNAZZARO

Ed ora è spareggio. Enal Ovada e Leonardi S. Floriano, dopo 24 incontri si trovano ancora appaiati in vetta alla classifica e solo il confronto diretto in programma domenica prossima a Ghisalba (Bergamo) potrà dire quale delle due meriti il titolo tricolore 1976 di tamburello.

Domenica ha riechiato solo l'Ovada. I veneti del S. Floriano al contrario sono andati a fare una gita fino a Cavalon, sperando che il Lavezza Murisengo desse loro una mano. E ad Ovada i «draghetti rossi» di Perico Lavezza ce l'hanno messa tutta veramente, in fondo i vercellesi Lisa e Adolfo Rioli, Recagni e Pio Conti fino a pochi anni fa difendevano proprio i colori del Murisengo, ed evidentemente hanno lasciato un buon ricordo di loro.

Ma contro l'Ovada di questi giorni non basta la buona volontà: l'incontro infatti si è messo subito male per la squadra ospite, che perde giochi su giochi. Dopo due ore il risultato è di 13-8: l'Ovada si sente ormai tranquilla e manda addirittura in campo la riserva, Belardo. Il Lavezza non è della stessa opinione: stringe i denti, riorganizza il gioco, approfitta di un calo degli «alini» ed è necessario attendere il ritorno degli avversari. E oltre che c'è Ercole Galliano che gioca con la febbre e «John» Riva convalescente da una brutta influenza. 18-14, 48-40: chi acquista questo «gioco» ha in mano la partita. La spuntano Marello e compagni, che ripendono slancio ed scioltezza finalmente la vittoria e la possibilità di continuare a lottare.

«Anche questa partita, come altre — spiega Negro, terzino del Lavezza — l'abbiamo persa nei primi giochi, quando è stato dato troppo spazio agli avversari. Rimontare sei punti non è cosa facile, soprattutto quando si ha un po' di sfortuna. Basti pensare che ben cinque "ai pari" sono andati all'Ovada. Comunque è stato un bell'incontro e non mi resta che fare tanti auguri all'Ovada». Piuttosto corrucciato invece Scattolin, che teneva molto a questa vittoria sul suo amico-rivale Chiesa.

Proprio Chiesa, in campo, non è stato quello dei giorni migliori, salvo due o tre interventi maiuscoli. Ma è subito perdonato, ricordando quanto ha fatto due domeniche fa a S. Floriano. L'alessandrino sembra aver scoperto il segreto per neutralizzare Renzo Tommasi. Tre volte gli è già andata bene, ora spera di farcela anche a Ghisalba.

CANOA

Piemontesi sul Po

[m.s.] La Polisportiva Varbano si è lasciata domenica sul Po squadra campione piemontese di canoa olimpica, precedendo il C. S. Fiat. Al terzo posto un'altra società torinese, l'Armida. Le singole regate sono state vinte da Guzzardi (K1 allievi), Genna (K1 ragazzi), Scansavecca-Monvaldi (K2 senior); Greggio (K1 junior), Rossi (C1 ragazzi), Baggini (K1 ragazze), Bianchi (K1 senior), Basalli (C1 seniori, Giononi-Piano (K2 junior), Caretti-Rossi (C2 ragazzi) e Bilvesi (C1 junior).

Da segnalare infine l'ennesimo successo di Laura Barilla nella categoria K1 élite.

Prosecco Spumante Carpené Malvolti.

Un grande risultato della più antica tradizione enologica italiana.

È una storia che incomincia più di cent'anni fa, con la creazione della prima scuola enologica italiana fondata da Antonio Carpené. Ed ecco il risultato:
Prosecco Carpené Malvolti.
Con il suo spumeggiare così allegro, con il suo bouquet così inconfondibile, Prosecco Spumante Carpené Malvolti ci rivela tutto un mondo di antiche, sane, genuine tradizioni.
Tradizioni che continuano ancora oggi con immutata passione.

(N.B. - Prosecco è il nome del vitigno da cui si ottiene questo famoso spumante).

1868
CARPENE' MALVOLTI
CONEGLIANO VENETO

Prosecco CARPENÉ MALVOLTI. L'ospite d'onore.

ULYSSE

CAROLINA INVERNIZIO

GIALLO A TORINO
ovvero "L'angelo d'oro"

11

Carletto entrò sotto il vestibolo, strisciando lentamente contro la parete, passando dinanzi alla portineria deserta. Tutto era silenzio.

La casa, per certo, si trovava ancora disabitata, o forse in quella casetta in fondo al cortile abitava solo il custode. Carletto, peraltro, così al buio, non osava fare un passo innanzi, quando ad un tratto, da un vano larghissimo, che doveva dare adito alle scale dei suoi piani superiori, sbucò un uomo che teneva in mano un pezzo di candela tra due mattoni e si avviò verso il cortile, senza accorgersi del fanciullo che, trattenendo il fiato, aveva seguito ansioso ogni suo movimento.

Appena l'uomo si fu allontanato, Carletto, che al chiarore della candela aveva scorto in fondo al vano della scala l'uscio spalancato delle cantine, prese il moccolone acceso e scese la lunga scala che conduceva sotterra. Egli trovò finalmente un corridoio, ai cui lati molti usci spalancati mettevano in antri vuoti. In fondo al corridoio, dove si biforcavano altri due sotterranei, l'uscio di una cantina era socchiuso.

Carletto lo spinse per guardare all'interno.

Era l'unica cantina che contenesse già delle botti; in un angolo, vi erano delle casse, che sembravano pieno di paglia; per terra erano gettati alla rinfusa strumenti da muratore: una secchia, una pala, un martello, una cazzuola. In mezzo al pavimento di spiava una larga fossa, che Carletto pensò avesse servito per la calcina; il vicino, una pila di mattoni.

Il fanciullo stava per tornare nel corridoio, allorché scorse tra due grosse botti una nicchia, scavata forse nello spessore del muro, la cui apertura sembrava la bocca spalancata di un forno e si sprofondava nel suolo.

Carletto si avvicinò per guardarvi dentro. La nicchia era vuota e formava un vano abbastanza largo perché egli potesse starvi nascosto.

Il fanciullo pensò che quello era il posto migliore per passarvi la notte.

Fatto questo ragionamento, lo mise subito in esecuzione. Posò il moccolo che stava per spegnersi, andò a prendere un fascio di paglia che introdusse nella nicchia, poi vi salì dentro. Gli parve ad un tratto di sprofondare sotto terra, ma sollevandosi sulla punta dei piedi, la sua testolina arrivava all'orlo della buca. Carletto sorrise e tornò a rannicchiarsi.

Per la prima volta dopo la morte della sua mamma egli dormirebbe

12

tranquillo, senza timore di essere assalito, nel sonno, dal peso di Biante ubriaco, scalzo, infine, la paura di essere arrestato dalle guardie.

— Mamma, io non tornerò più da quell'uomo cattivo, non farò il ladro! Mamma, assistimi, prega il buon Dio per me! Questa fu la preghiera di Carletto.

Il lume, mandato un ultimo guizzo, si spense. Ma Carletto non temeva il buio e le ombre; non gli faceva paura che Biante.

E poi, la cantina non rimase all'oscuro. In alto, alla parete, vi era una larga finestra coi vetri e l'inferriata, che doveva di certo dare nel cortile, perché non si sentiva rumore alcuno. Ma da quella finestra veniva un raggio di luna.

Carletto vedeva quel raggio e si sentiva consolato. L'ultimo rumore che pervenne alle sue orecchie fu quello del portone che si chiudeva; poi egli si addormentò, come sotto la custodia della sua mamma.

III

Carletto non avrebbe saputo dire da quanto tempo dormiva, quando fu svegliato da uno strepito di passi.

Spalancò gli occhi e vide la cantina illuminata. Pensò subito che venissero in cerca di lui. Come fuggire? Come sottrarsi a coloro che lo cercavano?

Il poverino tremava come una foglia ma trattenne il respiro sperando che non lo scoprissero, invocando col pensiero la mamma perché lo aiutasse.

Intanto, tendendo avidamente gli orecchi, sentì come un colpo sordo di un corpo che cade, seguito da uno scoppio di singhiozzi.

Tutto ciò rimaneva incomprensibile a Carletto, e un senso di curiosità si impadronì di lui.

La buca dove il fanciullo si trovava rimaneva all'oscuro; se Carletto si fosse sollevato, non lo avrebbero scorto. I singhiozzi continuavano; Carletto sentì una voce d'uomo che disse:

— Che vuoi farci, Gerardo! Ormai, è necessario...

— Dio, Dio!... è orribile... orribile! — esclamò un'altra voce, soffocata e piangente.

Per gentile concessione della Casa Editrice Lucchi - Milano, Copyright Italia - press. (continua)

L'OROSCOPO

di Raffaella Girardo

ARIETE (21 marzo - 20 aprile) Soprattutto ad inizio giornata sarà indispensabile tutto il vostro impegno. Sarete poi, in giornata alquanto, compensati dall'impegno e dall'intelligenza con cui vi sarete applicati. Novità per quanto concerne gli interessi: a sorpresa notizie interessanti. Fortuna in amore.

TORO (21 aprile - 21 maggio) Nel lavoro vi sentirete spinti a cambiamenti: la solita routine vi infastidirà. Cercate di abbandonare in parte questo stato d'animo. Potrete così rinnovare e migliorarvi. Favoriti gli incontri di amicizia e le nuove conoscenze.

GEMELLI (22 maggio - 21 giugno) Cercate di non essere indiscreti con soci e collaboratori. Il momento vi è estremamente favorevole e se non è il caso che vi compromettiate per delle inezie. Le questioni importanti necessitano di tutta la vostra presenza di spirito: attenzione però a non voler fare troppe cose contemporaneamente.

LA TORINESE
Classe - Convenienza
Cortesia
Via A. Doria 9 - Tel. 510.558
PROFUMI

CANCRO (22 giugno - 22 luglio) Cercate di controllare i vostri stati d'animo. Questo soprattutto nei rapporti personali e nelle relazioni affettive. Le persone sposate entreranno in una nuova fase di vita più serena e rilassante. Nel lavoro qualche difficoltà ma sarà solo momentanea.

LEONE (23 luglio - 22 agosto) Non demandate ad altra data quanto potrete fare subito e bene. Cercate di avere maggiore fiducia nelle vostre possibilità e cancellate nelle giornate i vostri impegni ed i vostri progetti. Riuscirete a portare a termine ogni cosa. Delusioni in amore.

VERGINE (23 agosto - 22 sett.) Privato ed ufficio della vostra solita anicietà. Sentite fortunati in ogni senso purché diate una mano al destino impegnandovi a fondo nel lavoro in particolare. Il successo che vi arriderà sarà merito vostro e dovrà farvi sentire maggiormente, in futuro, nelle vostre possibilità.

BILANCIA (23 sett. - 22 ottobre) La giornata sarà caratterizzata da un aumento della vostra energia. Cercate comunque di non strafare e dosate ogni cosa con intelligenza. In amore e nei rapporti di amicizia saprete essere più meritevoli della stima che vi è sempre concessa.

SCORPIONE (23 ottobre-22 nov.) La vostra eccessiva imprudenza, nell'ambito della vita sentimentale, vi farà pagare care certe superficialità. Negli affari e nel lavoro una interessante iniziativa potrebbe essere per voi fonte di successo e di un futuro migliore.

perosino
LETTINI - CARROZZINE
RETI - MATERASSI
Corso S. Taliaio 35

SAGITTARIO (23 nov. - 21 dic.) Considerate maggiormente e più seriamente il vostro attuale rapporto sentimentale. Spesso difficile proprio delle persone che, più di ogni altra, vorrebbero il vostro bene e la vostra felicità. Nel rapporti di lavoro cercate di non ostacolare eccessivamente un collega.

CAPRICORNO (22 dic.-20 genn.) Sono previsti cambiamenti e mutamenti di situazione. Siate temporeggiatori quanto più vi è possibile nel cogliere il rinnovamento che avverrà in giornata. Nel lavoro il successo vi arriverà grazie all'intervento di una persona d'ufficio.

ACQUARIO (21 genn. - 18 febbr.) Cercate di non sottovalutare alcuni ricorrenti disturbi di salute. Sottoponetevi ad una attenta indagine medica ed evitate imprudenze che potreste poi pagare care. Nel lavoro continuate ad impegnarvi con la situazione che vi è solita.

PESCI (19 febbraio - 20 marzo) Il periodo si presenterà favorevole a combinare affari di ogni genere. Nell'ambito della vita sentimentale cercate di essere più decisi ed energici evitando di lasciarvi sopraffare dalla personalità del vostro partner.

Darix Togni ancora ricoverato

MILANO — Darix Togni è stato nuovamente ricoverato ieri al Policlinico di Milano per misura precauzionale. Lo hanno accompagnato in auto nel tardo pomeriggio, da Genova, il figlio Livio e la moglie Fiorenza.

Darix Togni, che era stato dimesso il 25 settembre dopo aver subito un intervento chirurgico per un ematoma al capo, aveva accusato un po' di stanchezza e qualche difficoltà nella digestione. Ier l'altro era stata organizzata in suo onore una festa privata presenti tutti i Togni. Domenica poi era l'ultimo giorno di spettacolo a Genova e i figli, temendo che il trasferimento del circo Jumbo potesse affaticare il genitore, hanno deciso — come si è detto — di ricoverarlo al Policlinico di Milano.

FIRENZE — Da qualche tempo il teatro fiorentino della Pergola affianca alla propria consueta attività iniziative di vario genere, che vanno dai frequentatissimi «incontri-studio» a mostre di scenografia, cartellonistica teatrale eccetera. Quest'anno la serie si apre con la presentazione di una nutrita collezione di cartelloni d'epoca (fine '800 - primi '900) aventi tutti argomento teatrale (celebrazione di artisti, pubblicità di spettacoli eccetera). Raccolta dal perito filatelico fiorentino Marcello Catania, la collezione comprende alcune rarità.

DAMA

Il problema

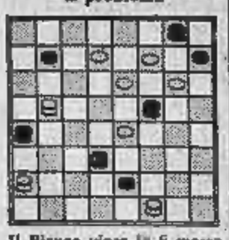

Il Bianco vince in 6 mosse (R. Frangioni)

Solux.: 6-3, x; 25-21, x; 21-18, x; 31-22, x; 22-27, x; 27-2, 8+.

Partite

Laporte-Tromboni (38° camp. italiano): 21-17, 12-15; 26-21, 10-14; 23-19, 14-23; 28-12, 8-15; 32-28, 5-10; 28-23, 10-14; 21-18, 14-21; 25-18, 1-5; 23-19, 15-20; 24-15, 11-20; 15-14, 7-12; 29-25, 12-16; 26-21, 8-11, 14-7, 3-11; 21-18, 20-23; 27-20, 16-23; 18-14, 11-15; 17-13, 5-8; 14-11, 5-10; 11-7, 10-17; 18-14, 15-19; 22-15, 9-11; 13-6, 2-18; 7-3, 18-22; Nero vince.

Foglizza-Berté (38° camp. italiano): 2-17, 12-19; 26-21, 10-14; 23-18, 14-23; 28-12, 8-15; 32-28, 5-10; 28-23, 10-14; 21-18, 14-21; 25-18, 1-5; 23-19, 15-20; 24-15, 11-20; 18-14, 9-11; 22-18, 13-15; 19-12, 7-16; 29-25, 20-23; 27-20, 16-23; 28-22, 2-6; 22-19, 4-7; 17-13, 7-12; 30-26, 12-16; 26-22, 3-7; 19-15, 16-20; 15-11, 6-15; 13-10, 23-27; 10-1, 27-30; 14-10, 30-26; 10-6, 26-19; 6-3, 7-12; 1-5, 12-16; 5-10, 20-23; 10-6, 23-27; 31-22, 16-20; 5-10, 15-19; 10-14, 26-21; 14-23, 21-14; 3-7, 0-13; 7-12, patta.

Bedini-Schievello (camp. Lombardo '75): 21-17, 12-15; 26-21, 10-14; 23-19, 14-23; 28-12, 8-15; 32-28, 5-19; 24-23, 10-14; 21-18, 14-21; 25-16, 1-5; 23-19, 7-12; 27-23, 8-10; 29-25, 4-8; 23-20, 15-16; 19-12, 8-15; 31-27, 16-23; 27-20, 15-19, 22-15, 10-13; 17-10, 0-22; 15-8, 2-11; 20-15, 11-20; 24-15, patta.

c. b.

SCACCHI

Soluzione del problema n. 1523: 1. Cf3; se 1. ..., c5-Cf6-Ce3 2. Td5-Th5-Txe5.

Lo studio

N. 1324 (6+4)

P. Sobolevskij
(« Schahmaty-Urss », 1950)

Il Bianco muove e vince

f. p.

DICK TRACY

il "detective" di Chester Gould

QUELLE TRE L'INCENDIO

le gemelline di Homero

JH Il buco nello spazio

l'agente di Sydney Jordan

ANDY CAPP

il fumetto di Reg Smythe

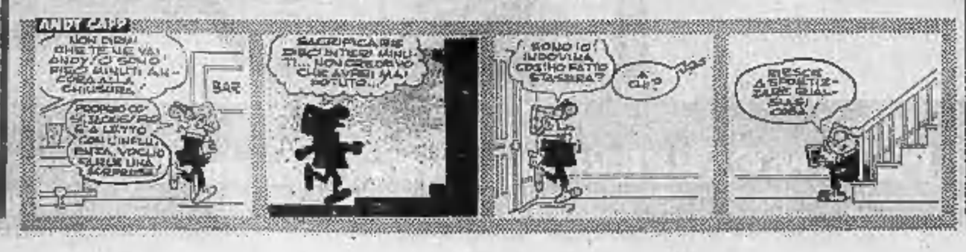

ECCO IL CRUCIVERBA

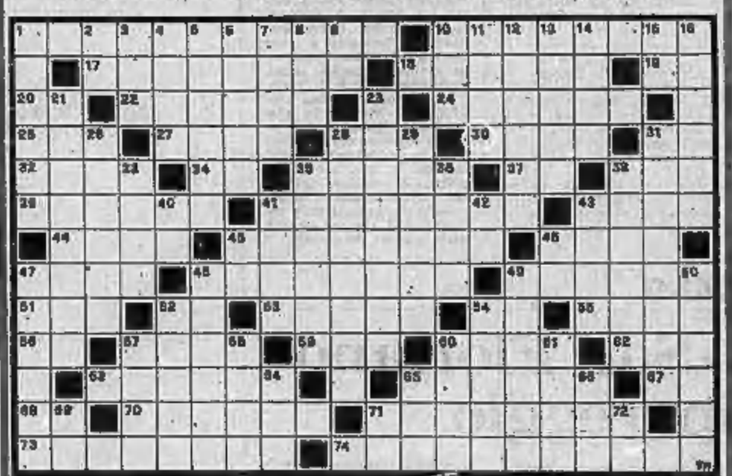

ORIZZONTALI: 1. Impara lavorando; 10. Fu un famoso primo ministro iraniano; 17. Annie dello schermo; 18. Quattro per stanza; 19. Precede il nome del defunto; 20. Alta Frequenza; 22. Il nome di Cervantes; 24. Le idi di marzo gli furono fatali; 25. Pubblico esercizio; 27. Una preoccupazione per chi si sposa; 28. Isola dell'Egeo; 30. Tessuto speciale per abiti da sera; 31. Così finisce la serie alfabetica; 32. Trampolino venerato nell'antico Egitto; 34. Secco rifiuto; 35. Stride nel caminetto; 37. Monogramma di Fole; 38. Avverbio di luogo; 39. Traccia il solco; 41. Brindisi di una serie solennità; 43. Fallimento; 44. Altro nome di Troia; 45. Riempiono il salvadanaio; 46. In coppia con Rio; 47. Tipica arma medievale; 48. Carezzia con la pagaia; 49. Costringono ad una maggior fatica; 51. Una delle Cicladi; 52. Un po' di rumore; 53. Consumato dal vento; 54. Fratello del «pe»; 55. La RAI è prima maniera»; 58. Dario dello spettacolo; 57. Antica moneta sicula; 59. Prefisso che vale vino; 62. Preposizione francese; 62. Orecchio in molti termini medici; 63. Angiolo Silvio, poeta dell'infanzia; 65. Antica provincia dell'Impero Romano; 67. Centro di Gand; 68. Risposta Pagata; 70. Micidiale infezione; 71. Interessano un regno della natura; 73. Celebrata poesia pascoliana; 74. Giustifica l'abito bianco della sposina.

VERTICALI: 1. La pansola più grande che ci sia; 2. Consonanti in piega; 3. Lo specifico dei Murri; 4. Nome scandinavo di uomo; 5. L'ammiraglio che predispose l'attacco a Pearl Harbour; 6. Il Senato gli conferì il soprannome di «Germanico»; 7. Balena in mente; 8. Nota musicale; 9. Monogramma di Tasso; 10. Distingue cognomi secondari; 11. Città dell'Urss; 12. La parola magica di Alì Babà; 13. Terence dei cinema; 14. Slancio; 15. Consecutive nell'alfabeto; 16. Grande città canadese; 21. Il nome di Maramaldo; 23. Traccia la circonferenza; 26. Gioco che si fa in Borsa; 28. Detiene il record; 29. Una storica città portoghese; 31. Galvanizza il combattente; 33. Gabbia per polli; 35. Consente un controllo immediato; 36. Ostacola la respirazione; 39. Si rispetta se si è puntuali; 40. Lettera greca; 41. Senza per i latini; 42. Doppia vocale; 43. Vale a dire; 45. Il sole nell'antico Egitto; 48. Iniziali di Forzano; 47. Vaso classico per acqua; 48. Appartiene al buon clero; 51. Ministero assai recente; 50. Fine sarcasmo; 53. Famosissimo il suo bolero; 54. Fiume fra l'Etiopia e l'Eritrea; 57. L'eroe con la stampella; 58. La Persia di oggi; 60. Ressero Genova e Venezia; 61. Vecchia marca d'auto; 64. Suffisso per accrescitivi; 65. Preposizione articolata; 66. Il nome di Ritter; 69. Consecutive nell'alfabeto; 71. Iniziali della Lisi; 72. In mezzo ai vial.

CARLOS MONZON Metto Susana k.o.

Il campione è deluso (e geloso) della sua compagna che si è trasferita in Argentina contemporaneamente alla comparsa di foto sexy

ROMA — Carlos Monzon s'è lasciato andare troppo. Appena gli hanno mostrato le foto ardite della sua compagna Susana Gimenez, ha minacciato di metterla k. o. Poi, ammaestrato dalla produzione del film che sta girando a Roma («La partita è chiusa»), ha cercato di precisare la sua posizione.

Ad un inviato di «Novella 2000» ha detto, senza accorgersi forse di peggiorare le cose: «Prima di tutto in Argentina vivono ancora mia moglie e i miei figli. Ma le mie riserve non sono di carattere moralistico, il mio, non ho nessun motivo per nasconderlo, è piuttosto un discorso di opportunità. Fra poche settimane a Buenos Aires si discuterà il ricorso presentato dal mio avvocato contro la condanna a diciotto mesi inflittami al primi di agosto dal giudice di Santa Fe per il cazzotto che affibbiai a un fotografo la notte di Natale di nove anni fa. Ebbene: non posso rischiare che i giudici si facciano una cattiva impressione di me, che reagiscano negativamente nei miei confronti solo perché la mia compagna si è fatta fotografare nuda».

r. s.

La foto di Susana su «Playboy» non piace a Monzon

Vitti - Manfredi in un film

ROMA — Monica Vitti e Nino Manfredi, che avrebbero dovuto girare «A mezzanotte va la ronda del piacere», saranno finalmente insieme per la prima volta in un film. L'occasione è un soggetto brillante di Castellano e Pipolo, sceneggiato da Magni e dallo stesso Manfredi.

Si tratta di un episodio, diretto da Comencini, di «Sessualmente parlando lascia un po' a desiderare».

Canzone misteriosa a Radio Montecarlo

La Vanoni dà i numeri (e noi diamo le parole)

Ornella Vanoni sta cercando un paroliere per la sua canzone misteriosa.

Per ora si limita a cantarla dai microfoni di Radio Montecarlo sostituendo alle parole (che mancano ancora) dei numeri. I radio ascoltatori devono sostituire ai numeri parole adeguate con un senso compiuto, in armonia con la musica e spedire il testo alla stazione radio monegasca. Una giuria sceglierà il testo più poetico e più consono al tema musicale. Il testo vincente oltre ad essere premiato verrà cantato dalla stessa Ornella nel corso della serata finale del Peter della canzone, la rubrica di Radio Montecarlo che ha lanciato il concorso: l'espediente, un vecchio trucco della radio, ha funzionato e i primi versamenti degli ascoltatori sono stati puntuali.

Le trasmissioni di questo concorso vanno in onda tutti i giorni alle ore 8,18 - 10,18 - 13,18 - 15,18 (al sabato invece alle 17,40) sino al 29 novembre.

Nel corso delle singole trasmissioni si svolgerà una gara tra 12 giovani cantanti professionisti che verranno giudicati dai radioascoltatori.

Forse Terence Stamp nel film-fumetto

Chi farà Corto Maltese?

PIERO ZANOTTO

VENEZIA — *Incontro Hugo Pratt con il suo editore nella casa-studio che il disegnatore veneziano abita (quando non è altrove, a Parigi o in qualche isola dei Mari del Sud) a Malamocco, rivolta contemporaneamente con la sua terrazza sull'Adriatico e sulla laguna di San Marco.*

Il suo editore? Come editore? La domanda, non scevra di perplessità, sono legittime. Di editori, infatti, Hugo ne conta numerosi, in Italia e fuori. Questo di oggi è nuovo. Si chiama Francesco Paolo Conte, ed è alla testa della società editrice Alicetros. Pubblicherà presto in grande formato (per leggerlo e contemplarlo dovremo anche avere supporto un tavolo) e a colori, nella stesura inoltre originale che fa parlare gli indigeni in dialetto veneziano, il lungo episodio che vide comparire per la prima volta Corto Maltese. Una ballata del mare salato.

«Vorrei — dice Francesco Paolo Conte — che il volume uscisse almeno quando l'annunciato film su Corto Maltese è iniziato; per una ragione comprensibilio che è quella di fruire come veicolo promozionale della notizia di lavorazione sul film stesso, che i giornali di corto pubblicheranno». E guarda. Conte, Hugo Pratt, appena tornato da Rapa dove s'è appunto incontrato col regista Scattini che dovrebbe «firmare» queste ormai mitica pellicola.

Il disegnatore sembra non raccogliere quanto di interrogativo c'è nel discorso e nello sguardo dell'editore. Preferisce in quel momento ritoccare qua e là i disegni del suo nuovi che formeranno da premessa al volume: una serie di situazioni con didascalie autografe in cui per la prima volta si rendarà pubblica l'infanzia di Corto Maltese, facendo così conoscere anche coloro che furono i genitori del romantico gironzolando marinaio.

Uno degli ultimi attori probabili (e ancora in piedi, mentre scriviamo) per il ruolo di Corto Maltese è il britannico Terence Stamp. I soldi e i volti precedenti si sono ormai persi nella nebbia che talora avvolgono l'agglomerato di isolette ocelle da circa quattrocento ponti che formano Venezia. Sarebbe contento, Hugo, di vedere sullo schermo il suo Corto col volto di Terence Stamp? Il disegnatore a questa domanda ti guarda obliquo. Non dice niente. Accenna di sì con la testa, ma senza impegnarsi definitivamente. Così capisci una cosa sola: che se si ritrovasse con un altro fisico, lo farebbe lui Corto Maltese. Del resto Hugo è un attore nato: beato frequentarlo un po', per accorgersene. Autentico show-man di squisite compagnie (meglio se armato di chitarra). E infatti lo è stato di recente proprio in un film di Scattini. In Canada.

Preferisce comunque se ne parli poco. L'appuntamento alle isole dei Mari del Sud sembra essere dopo ottobre cioè dopo la Mostra e il Convegno che la Regione di Trento gli organizzeranno in compagnia di Franco Cepriali, l'altro grande autore, da poco scomparso, che prima di lui (negli Anni Trenta) cantò stupendamente il fumetto il mito «gauguiniano» della spiaggia e delle palme, dei gabbiani e dei catamarani, dei Mari del Sud.

CARIGNANO ore 21,15
CAMPANINI PUCCINI BARBERO
«Anche gli angeli bevono barbera»
Biglietteria via Roma 46, tel. 544.362

TEATRO ALFIERI ore 21,15
MACARIO
Anche lo «Figlio di Maria»
Domani ! (sera

TEATRO ERBA ore 21,15
GIPO
TRIONFA IN «GINGMIN A VEUL MARIESSE»
Prenot. telef. 680.467

TEATRO STABILE TORINO
Questa sera ore 21 al Teatro Gobetti via Rossini 8 Nathan il saggio Gruppo T.S.T. Regia Missiroli 1ª spett. in abbon. L. 875.455 - 679.868

TEATRO ALCIONE
«LE PLAISIR DU NU»
con Giulietta e Ramon - Ancora «Il nuovo showman ETTORE APRILE

danze la perla
Ore 11,30: MATINEE
Giovedì «Gara della Musica» con BETTY CURTIS GIORGIO CONSOLINI LORIS e I MUSICI presenta NUNZIO FILOGAMO

Lycandeo
Ore 21: Sweet & surprise VENIERO

RISTORANTE DANCING MACUMBA di Rinaldo
Cena danzante a menù del locale 5000 Originale locale per banchetti e matrimoni sportivi-tutti giorni aperto alle 3

Chi cerca...?

Galleria C.O.M.B.A. - Torino
Via del Mille 22 - Tel. 87.82.83
TARANTINO FRATEANTONIO VENEZIANI Pino PONTI Carlo LORO YEHYA SAFUAT AULESTIA
Sconti interessanti
Orario: 10 - 12,30; 16 - 19,30
Compreso festivi

GALLERIA D'ARTE MODERNA PALAZZO CEPPI
via Pomba 17
FELICE TESTA
Inaugurazione ore 21

magimawa il centro
IPPOCRATE
Mostra personale

Si compera bene alla Fiera commerciale d'autunno 1976 Palazzo Vela Italia 61
Ingresso gratuito

Arreda con noi la tua cameretta

Arreda con STAMPA SERA

VOTO PER LA PROPOSTA DI ARREDAMENTO N. PER I SEGUENTI MOTIVI:

	sufficiente	buono	ottimo
1. COLORE	☐	☐	☐
2. QUALITA' DEI MATERIALI E DELLA LAVORAZIONE	☐	☐	☐
3. ESTETICA (DESIGN)	☐	☐	☐
4. FUNZIONALITA'	☐	☐	☐
5. PREZZO	☐	☐	☐

Cognome Nome

Indirizzo

Città Tel.

Tra tutti coloro che parteciperanno al concorso verrà sorteggiato un buono acquisto da L. 1.000.000, da spendersi in uno qualsiasi dei negozi aderenti al Consorzio Mobilieri di Torino e Provincia.

La presente scheda può essere spedita a Stampa Sera — Ufficio Sviluppo - Via Maroncino 32 — oppure può essere consegnata direttamente usufruendo dello apposito urna all'interno del Palazzo a Vela.

Ecco le modalità del concorso «Stampa Sera - Arreda con noi». Dopo la visita agli stands del Palazzo a vela, basterà compilare un apposito tagliando pubblicato su «Stampa Sera» e che verrà fornito all'uscita. Il tagliando contiene cinque quesiti, relativi al colore, alla qualità del materiale, all'estetica «design», alla funzionalità e al prezzo delle varie camere esposte. I voti totalizzati dai diversi elementi serviranno a proclamare la «camerata ideale '76-'77». Fra tutti i partecipanti alla votazione verrà sorteggiato un buono del valore di un milione.

Sono inoltre chiamati in causa anche i bambini, che potranno esprimere con un disegno il loro punto di vista sulla «cameretta ideale». I disegni dovranno pervenire al nostro giornale entro l'8 ottobre. Anche fra i bambini verranno sorteggiati dei premi. Ricordiamo che sul disegno stesso devono comparire nome, cognome e indirizzo.

Un aspetto del convegno indetto al Palazzo a vela dal consorzio mobilieri di Torino e provincia. Parla l'assessore all'Annona, Scicolone: ne emergono interessanti proposte

I nostri bambini

Prosegue la galleria dei nostri bambini, ripresi al mare o ai monti, nei momenti spensierati dell'estate. Ecco una espressione di Gabriele Ferrarotti, 6 anni fra tre mesi, ripreso in settembre sulla spiaggia dell'Isola del Giglio

Da oggi a tutto maggio, 320 appuntamenti con la prosa

Per otto mesi a teatro con lo Stabile

PIERO PERONA

Riprendono stasera — con la prima di «Nathan il saggio» al Gobetti — gli appuntamenti della grande prosa. Il Teatro Stabile di Torino si rivolge al pubblico di spettatori e abbonati con un cartellone ricco di indicazioni e vario nelle proposte. E' innegabile che, per l'ente oggi diretto da Mario Missiroli, la stagione '76-'77 sarà decisiva. Nella stagione scorsa gli abbonamenti sono diminuiti e gli spettacoli sono apparsi con grave ritardo. Inutile esaminare le colpe dei politici, le gelosie dei teatranti, la pigrizia dei torinesi. Molte cause si sono intrecciate per dare luogo all'attuale difficile situazione.

Perciò oggi le speranze di coloro che amano il teatro si rivolgono senza enfasi ad attori e autori che animeranno i prossimi otto mesi. Non sarebbe corretto dare un giudizio sulla base di locandine, sul ricordo di passate prestazioni. Sembra però giusto rilevare che lo Stabile non ha avuto cedimenti sul piano commerciale e non ha fatto ricorso al divismo. Torinesi e piemontesi hanno a questo punto i dati sufficienti per valutare la volontà di rinascita dello Stabile. Esaminiamo insieme gli spettacoli dell'anno, ricordando alcune importanti indicazioni di carattere pratico.

Vengono offerti otto (o dieci) tagliandi sui venti previsti in cartellone. Non si attuerà più la divisione in settori, tutti i posti saranno disponibili allo stesso modo. Gli abbonamenti interi, a 8 spettacoli, costano L. 34.000; ridotti, a 8 spettacoli, per iscritti a circoli culturali e convenzionati, L. 16.000; speciali, a 10 spettacoli, per giovani inferiori ai 25 anni, L. 10.000. Le prenotazioni — dirette, telefoniche o attraverso il servizio deposito dell'abbonamento — si effettuano presso la cassa del teatro Gobetti in via Rossini.

Le nostre certezze...

Non saremo serate snob, non ci perderemo in spettacoli inutili.

L'impegno è notevole: 320 serate in tutto, con 215 rappresentazioni dello Stabile e 105 ospiti.

...e i nostri dubbi

Quali sono i titoli mancanti per arrivare al «centoglio» di venti proposte?

Perché non si risolve una volta per tutte il problema del vivaio e della scuola per attori?

Milva nell'«Anfitrione»

Gli spettacoli ospiti

N. ERDMAN: *Il mandato*, Gruppo della Rocca, regia collettiva (Alfieri, 9-19 dicembre)

W. SHAKESPEARE: *Misura per misura*, Teatro di Roma, regia di Luigi Squarzina (Alfieri, 1-16 febbraio)

E. BOND: *Il mare*, Stabile di Genova, regia di Armando Pugliese (Alfieri, 22 febbraio - 6 marzo)

Da DOSTOJEVSKIJ: *L'uomo e sottosuolo*, riduzione e regia di Giorgio Albertazzi (Gobetti, 12-24 aprile).

C. GOLDONI: *Il Campiello*, «Piccolo» di Milano, regia di Giorgio Strehler (Carignano, 8-24 maggio)

G.B. DELLA PORTA: *La fantesca* (fuori abbonamento), Stabile di Bolzano, regia di A. Fersen (Gobetti, 30 novembre - 8 dicembre)

Da ALFIERI: *Rosmunda* (fuori abbonamento), con Paolo Poli (Gobetti, 10 dicembre - 9 gennaio)

Le produzioni dirette da Missiroli

C. STERNHEIM: *L'eroe borghese*. Regia di Mario Missiroli, scene di Giancarlo Bignardi, costumi di Elena Mannini, musiche di Sergio Ghiglia. Con Paolo Bonacelli, Mimmo Craig, Anna Rossini, Anna Nogara, Giuliana Calandra, Cesare Gelli. (All'Alfieri, 9 novembre-8 dicembre).

Attraverso sette quadri ispirati a tre delle sei commedie del ciclo «*L'eroe borghese*» (*Le mutande, Lo snob, 1913*) si segue dalla nascita alla morte la carriera di Christian Maske. Sono situazioni grottesche, battute gelide che fanno da spia alla degradazione d'un universo. «*Nel mio lavoro* — scrisse l'autore in principio di secolo — *la maschera di un borghese perduto in le mutande; sulla scena, in un tedesco spogliato, si parlava solo di questo fatto nuovo. Il mondo giudicò in base a quella semplicità: come poteva esserci poesia?*».

L'allestimento della Stabile rende giustizia al commediografo di Lipsia, che ebbe guai con la censura e sporadici applausi durante la repubblica di Weimar, attacchi più pesanti durante il nazismo e finalmente dopo la morte (1942) una fortuna vera in Europa e America. Da noi si ricorda soprattutto un allestimento de *Le mutande* con Valentina Fortunato, Sergio Fantoni e Pina Cei.

MOLIERE: *Don Giovanni*. Regia di Mario Missiroli, scene di Elena Mannini, scene di Giancarlo Bignardi. Con Giulio Brogi e Paolo Bonacelli. (Al Carignano, 7-20 marzo).

Don Giovanni non è il personaggio centrale, si presenta irto delle più enigmatiche contraddizioni. Eroe positivo o eroe negativo? Espressione di empietà o anelito di libertà? Sono secoli che la critica cerca di bandolo della questione. Probabilmente la soluzione definitiva non esiste, in quanto il personaggio consiste delle due cose assieme con una preferenza, mai soddisfatta e sempre diversamente databile per l'uno o per l'altro aspetto. In fondo secondo Missiroli qui «c'è il contrasto tra l'uomo privato e l'uomo inserito in un sistema sociale e cosmico».

Il Don Giovanni è una commedia di ardua interpretazione. Fino al 1947, quando venne ripreso da Louis Jouvet, la stessa Comédie-Française ne aveva dato un centinaio di repliche contro le diecimila e più di Tartufo.

TESTO E REGIA DI UN COLLETTIVO: Torino 1917-20. (All'Alfieri, 24 aprile-15 maggio).

Lo spettacolo, come indica il sottotitolo «*Teatro per un laboratorio urbano*», si svilupperà attraverso una serie di incontri, di discussioni e verifiche, dal confronto di contributi e linguaggi che dovranno trovare una loro unità teatrale: in questo senso si dovrebbe giungere a «*un laboratorio teatrale o a più laboratori che confluiranno in un allestimento anch'esso ancora a livello di ricerca di un modo di far teatro originale, strettamente legato alla città, ai suoi bisogni ed alle sue aspirazioni*».

Le produzioni del Gruppo torinese

PLAUTO: *Anfitrione*. Regia di Elio Petri. Con Milva. (*Al Gobetti, 18 marzo-7 aprile*).

Di una commedia immortale per la vivezza del linguaggio e l'esemplarità degli scambi di persona. Il Gruppo cercherà di mettere in luce la matrice plebea. La messinscena verrà sfrondata con riferimenti ai «musical» contemporanei; perciò la parte di Alcmena è stata affidata a Milva.

G. MANGANELLI: *I caratteri*, da Teofrasto a La Bruyère. (*All'Unione culturale, 15 marzo-7 aprile*).

Della classicità gli illuminismo i caratteri teatrali definiscono la storia dello spettacolo e della psicologia. Poiché Teofrasto ed Erasmo e Jean de La Bruyère sono pressoché contemporanei, rispettivamente, di Plauto e di Molière, ecco che questo titolo vale da contesto sia per Don Giovanni sia per Anfitrione. Manganelli è orientato ad affidare a un solo attore la mutevolezza di tutti i tipi.

G. E. LESSING: *Nathan il saggio*. Regia di Mario Missiroli, traduzione e riduzione di Vittorio Sermonti, scene e costumi di Giancarlo Bignardi. (*Gobetti, 5 ottobre-28 novembre*).

Si tratta, salvo errore, della prima italiana di un capolavoro del teatro classico tedesco. Ambientata nella Gerusalemme delle Crociate, Nathan il saggio dispiega tesori di razionalità e folleranza. L'intreccio è fabesco e delicato. Lo spettacolo, rodato da una breve serie di repliche estive, ha per ora avuto eccellenze favorevoli.

V. SERMONTI: *La religione del profitto*. A cura di Mario Missiroli, allestimento scenico di Giancarlo Bignardi. (*Unione culturale, 5 ottobre-28 novembre*).

E' il contesto del titolo precedente, anch'esso già in parte nato attraverso una prima interessante messinscena per la stagione all'aperto. Attorno a una tavola imbandita siedono i protagonisti dell'economia e della scienza, presi nell'indagine le cause dell'ascesa e della crisi del capitalismo.

V. MAJAKOVSKIJ: *Il bagno*. Regia di Mario Missiroli, adattamento di Mario Missiroli e Vittorio Sermonti, coreografie di Sara Acquarone. (*Al Gobetti, 10-23 gennaio*).

Già nota dalla stagione '75-'76, questa versione del capolavoro satirico e visionario del poeta sovietico, è ricca di riferimenti al varietà tipo Anni Trenta e priva di ogni sofisticheria.

V. SERMONTI: *La mossa del cavallo* (da V. Sklovskij e altri). Regia di Flavio Ambrosini, scene e costumi di Giancarlo Bignardi, musiche di Renato Falavigna. (*All'Unione Culturale, 10-23 gennaio*).

Una ricognizione tra i testi dei futuristi e dei formalisti russi, utile per capire la Rivoluzione d'ottobre e per verificare la nostra capacità di leggere il nostro tempo. E' il contesto per Il bagno.

Recital di Morandi

Oggi alle ore 17,30, presso l'Auditorio della Rai - via Verdi 31 - Gianni Morandi, presentato da Claudio Lippi, registrerà la seconda puntata di «Recital» alla presenza di pubblico invitato. Il programma andrà in onda il 10 ottobre su Radiodue dalle ore 12,40 alle ore 13,30.

Nostradamus

Giovedì alle 17, alla libreria Il Torchio di corso Moncalieri 3, Gianluigi Marianini e Giuditta Dembech presenteranno il volume «Gli anni futuri» (secondo le profezie di Nostradamus) di Renzulio Boscolo.

Balletto al Palasport

Stasera alle 21 al Palasport (Parco Ruffini) «La bella addormentata nel bosco», balletto di Ciaikovski, con Carla Fracci e Paolo Bortoluzzi.

Circolo Toscanini

Domani sera alle 21,15 all'Auditorio Rai, via Verdi 31, il Circolo Toscanini inaugurerà la stagione '76-'77 con un concerto dedicato a Manuel De Falla.

all'OLIMPIA
Barry Lyndon è un film incantevole. Mai prima d'ora Stanley Kubrick aveva raggiunto tale perfezione espressiva e così fulgida capacità di racconto.
CORRIERE DELLA SERA

STANLEY KUBRICK
RYAN O'NEAL - MARISA BERENSON
Inizio film: 15 - 18,30 - 22
La colonna sonora originale è su disco Warner Bros W56129

si compra bene alla

FIERA COMMERCIALE D'AUTUNNO 1976
Palazzo a Vela Italia '61 dal 25/9 al 10/10
INGRESSO GRATUITO
ORARIO sabato e festivi: 9,30-23 giorni feriali: 15,30-23

STAMPA SERA TORINO

Dove andiamo stasera

- **TEATRO** - Al Carignano, Campanini in "Anche gli angeli bevono barbera"
- **FILM** - Al Roma "Il giorno più lungo" per il ciclo "Guerra-War-Krieg"

CRITICA		PUBBLICO	
Capolavoro	●●●●●	Eccezionale	○○○○○
Ottimo	●●●●	Simpatico	○○○○
Passerella	●●●	Consenti	○○○
Discreto	●●	Discordo	○○
Mediocre	●	Scarso	○

VOLETE VENDERE
IL VOSTRO APPARTAMENTO
RAPIDAMENTE E PER CONTANTI?
Serim
SERVIZI IMMOBILIARI s.r.l.
VIA S. TERESA 3 TEL. 548.705

cinema prime visioni

AMBROSIO — v. V. Emanuele 52 — Tel. 547.507
La vendetta dell'uomo chiamato cavallo, di Irvin Kershner con Richard Harris, Dale Soudergaard (Usa - Colori) — L'uomo che gli indiani avevano chiamato «cavallo» viene dopo anni il bisogno di tornare per aiutare quel popolo, ma dovrà superare durissime prove. Alla vistata.
Critica ●●● — Pubblico ○○○○ — Orario 14.40 - 17.15 / 19.50 - 22.30 — Ingresso L. 2000

ARCO-JNC — c. Fr. Oddone 31 — Tel. 404.832
Il Messia, di Roberto Rossellini (Italia - Colori) — Antiki delle realtà quotidiana dove lo stesso Cristo è visto come un segno oggettivo distruggibile da chiunque e in qualsiasi luogo per mezzo della coscienza. Non vietato.
★ Drammatico

ARISTON — v. Lagrange 31 — Tel. 546.147
Paperino e C. nel Far West, produzione Walt Disney. Pluto, Pippo, Paperino e gli animaletti della fattoria diventano in una storia di fantasia. ★ Ultimo settimo! Completo il programma: Peccc fill), col celebre cow boy.
Critica ●● — Pubblico ○○○○○ — Orario 14.40 - 16.15 / 18.10 - 20.40 - 22.30 — Ingresso L. 2000

ARLECCHINO — c. Sommeiller 22 — Tel. 587.180
Invito a cena con delitto, di Robert Moore, con Alec Guinness, Peter Sellers, Lynn Niven (Usa - Colori) — Estroso rallentatore nella prova cinque tentativi soltanto invitando a cena con delitto durante la quale avverrà un delitto di cui gli ospiti saranno attori, tranne l'autore. Non vietato.
★ Commedia

ASTOR — v. Viotti 6 — Tel. 519.518
Mimì Bluette fiore del mio giardino, di Carlo Di Palma, con Monica Vitti, Shelley Winters, Tommy Lee, Jenia Peter (Italia - Colori) — Celebre bellezza ritrovata a Parigi si innamora di uno sconosciuto che poi rivedrà più anche in tv. La ricercherà nella Legione Straniera. Vietato minori anni 14.
★ Commedia drammatica

AUGUSTUS — piazza C.L.N. — Tel. 530.714
Estrema violenza, di Antonio Climati e Mario Moroi (Italia - colori) — Dagli stessi registi di «Ultima preda della Sahara», la seconda e ancor più emozionante parte di tale film, ricca di particolari di estremi strani, rocambolleschi, altamente emotivi. Vietato ai minori di anni 18.
★ Incubo drammatico

CAPITOL — v. S. Dalmazzo 24 — Tel. 540.805
Gator, di Burt Reynolds, con Burt Reynolds, Jack Weston, Lauren Hutton, Jerry Reed (Usa - Colori) — L'ormai celebre attore è qui, dopo due film presentati, il regista di «Gator» in uomo vendetta nel far ritornare in famiglia con le buone di suo sorella il fratello. Non rivelato.
★ Avventuroso

CENTRALE d'Essai — v. C. Alberto 27 — Tel. 540.110
Pilgrimage, di Ben Montrose, con Cliff Jerrod, Joanna Pacula Montenegro, Robert Lafourcade (Francia - Colori) — I temi dell'esistenza e della morte trattati in una cornice poetica attraverso due adolescenti. Vietato minori anni 18.
★ Drammatico

CORSO — c. V. Emanuele 50 — Tel. 510.702
Il ragazzo dagli occhi di ghiaccio, di Clint Eastwood, con Clint Eastwood, Billy McKinney, John Vernon (Usa - Colori) — Solitario inflitta continua la sua guerra privata per vendicare la moglie e il figlio morti durante il saccheggio. Non vietato.
★ Western

CRISTALLO — v. Cristo 9 — Tel. 690.7100
Novecento - Atto primo, di Bernardo Bertolucci, con Robert De Niro, Gérard Depardieu, B. Lancaster, D. Sutherland, Sterling Hayden, Dominique Sanda, Stefania Sandrelli (Italia-Francia-Germania - Colori) — Famiglia emiliana in mezzo secolo di conflitto tra generazioni. Vietato minori anni 14.
★ Drammatico

DORIA — v. Cremona 9 — Tel. 52.443
Taxi Driver, di Martin Scorsese, con Robert De Niro, Jodie Foster, Albert Brooks, Peter Boyle (Usa - Colori) — Storia di un ex marine qualunque che in quella frenetica società cerca la pace e cerca di diventare «qualcuno». Vietato minori anni 14.
★ Drammatico

GIOIELLO — Tel. 550.780 — v. C. Colombo 31
Tutti pericolosi assassini tranne i poveri, di Nanni Svampa, con Enrico Montesano, Barbara Bouchet, Anna Mazzamauro (Italia - Colori) — Divertenti sketches di una coppia per accidente: il denaro rubato donano a poveri poveri non si sono mai sensibili. Non vietato.
★ Commedia

IDEAL — c. Regina 4 — Tel. 541.583
Novecento - Atto secondo, di Bernardo Bertolucci, con Robert De Niro, Gérard Depardieu, D. Sutherland, Laura Betti, Romolo Valli, Dominique Sanda (Italia-Francia-Germania - Colori) — Famiglia emiliana in mezzo secolo di conflitto tra generazioni. Vietato minori anni 14.
★ Drammatico

LUX — Gall. S. Federico — Tel. 541.285
Recitati da persone passione, di Giorgio Capitani, con Jane Birkin, Aldo Maccione, Cochi Ponzoni, Catherine Spaak (Italia - Colori) — Due pensionati del Nord in Italia con le stagioni meglio si incamminano contemporaneamente una della moglie dall'altro. Vist. minori anni 14.
★ Commedia

METROPOL — v. Pr. Tommaso 9 — Tel. 650.3470
La Bellastre, di Eduardo Molinaro, con Sonia Romine, Lorraine Love, Bruno Schipioni, Nino Terzo (Italia - Colori) — Il patrigno al terzo arriva in posizione difficile rispetto ai figli della moglie, mancato in questo caso la bellezza un colpevole di bellezza, il povero patrigno è proprio nei guai. Vietato minori anni 18.
★ Sexy

NAZIONALE — v. Pomba 7 — Tel. 518.830
Da mezzanotte alle tre, di Frank D. Gilroy, con Charles Bronson, Jill Ireland (Usa - Colori) — Solo tre ore, un breve spazio di tempo ma siamo di avventura per il duro e coraggioso protagonista. Non vietato
★ Western

OLIMPIA — v. Arsenale 31 — Tel. 553.448
Barry Lyndon, di Stanley Kubrick, con Ryan O'Neal, Marisa Berenson, Patrick Magee (G. B. - Colori) — Fortuna e sfortune d'un avventuriero irlandese del '700 prima durante dopo la guerra dei 7 anni. Non vietato.
★ Drammatico in costume

REPOSI — v. XX Settembre 15 — Tel. 531.400
Dum Pulcino Mendigo, di Steve Carver, con Ken Norton, Warren Oates, Jana Vega, Iona Collins (Usa - Colori) — Un negro del dito eccellente è oggetto di desiderio di tutte le donne bianche, di sua violenti discriminazioni razziali. Vietato minori anni 18.
★ Drammatico

ROMANO — Galleria Subalpina — Tel. 510.145
L'ultima donna, di Marco Ferreri, con Gérard Depardieu, Ornella Muti, Michel Piccoli (Francia - Colori) — Giovane sposina insoddisfatta della sua condizione abbatte sul suicidio. La proverà inquietudine e l'uomo maniva drammatizzando il problema. Vietato anni 18.
★ Drammatico

STUDIO RITZ — v. Villa Regina ang. v. Agnelli — Tel. 850.321
Stop a Greenwich Village, di Paul Mazursky, con Lenny Baker, Shelley Winters, Ellen Greene, Christopher Walker (Usa - Colori) — Impressione musica e sentimentale nel mondo artistico della New York del 1963. Vietato minori di anni 18.
★ Commedia

TORINO — v. Berzezi 8 — Tel. 530.355
Terminal Island, l'isola dei dannati, di Stephanie Rothman, con Phyllis Davis, Don Marshall, Lin Harrman (Usa - Colori) — Quattro donne sono inviate in un'isola, luogo di pena per condannati i cui letini dovrebbero essere soddisfatti dalla nuova venute. Vist. 18.
★ Drammatico

VITTORIA — v. Rocca 316 — Tel. 311.189
Complotto di famiglia, di Alfred Hitchcock, con Karen Black, Bruce Dern, Barbara Harris, William Devane (Usa - Colori) — Nuova emozionante avventura alla ricerca di un mario «ricercato»: per l'inarrestabile maestro delle «suspense». Non vietato. Presentato a Cannes.
★ Giallo

PRIMA VISIONE

Alessio	Critica	●●●
Orario	Pubblico	○○○○
Ingresso	Orario	14.40 - 17.15 / 19.50 - 22.30
	Ingresso	L. 2000

Metropol	Critica	●●●
Orario	Pubblico	○○○○
Ingresso	Orario	14.30 - 16 / 17.40 / 19.20 - 20.40 - 22.30
	Ingresso	L. 3000

Nazionale	Critica	●●
Orario	Pubblico	○○○○○
Ingresso	Orario	14.30 - 16.30 / 18.30 - 20.30 - 22.30
	Ingresso	L. 3000

Olimpia	Critica	●●●●
Orario	Pubblico	○○○○
Ingresso	Orario	15 — - 18.30 / 22 —
	Ingresso	L. 3000

Repossi	Critica	●
Orario	Pubblico	○○○○○
Ingresso	Orario	14.30 - 16.30 / 18.30 - 20.30 - 22.30
	Ingresso	L. 3000

Romano	Critica	●●●
Orario	Pubblico	○○○○
Ingresso	Orario	14.30 - 16.30 / 18.20 - 20.25 - 22.30
	Ingresso	L. 2000

Studio Ritz	Critica	●●●
Orario	Pubblico	○○○
Ingresso	Orario	16.30 - 18.30 / 20.30 - 22.30
	Ingresso	L. 1500

Torino	PRIMA VISIONE non rientrata	
Orario	Ingresso	Or. 14.30 - 16 - 17.40 / 19.30 - 20.50 - 22.30 — L. 3000

Vittoria	Critica	●●●
Orario	Pubblico	○○○○○
Ingresso	Orario	14.50 - 17.20 / 20 — - 22.30
	Ingresso	L. 2000

OGGI LA PRIMA

Corso	Critica	●●
Orario	Pubblico	○○○○○
Ingresso	Orario	15.30 - 17.15 / 19 - 20.45 - 22.30
	Ingresso	L. 1400

Cristallo	Critica	●●●
Orario	Pubblico	○○○○○
Ingresso	Orario	14.40 - 17.15 / 19.45 - 22.30
	Ingresso	L. 3000

Doria	Critica	●●●●
Orario	Pubblico	○○○○○
Ingresso	Orario	13.30 - 15.10 / 16.50 - 18.30 / 20.15 - 22.30
	Ingresso	L. 3000

Gioiello	Critica	●
Orario	Pubblico	○○○
Ingresso	Orario	14.30 - 16.30 / 18.30 - 20.30 - 22.30
	Ingresso	L. 3000

Ideal	Critica	●●●●
Orario	Pubblico	○○○○○
Ingresso	Orario	14.25 - 17.10 / 19.45 - 22.30
	Ingresso	L. 3000

Lux	Critica	●●
Orario	Pubblico	○○○○
Ingresso	Orario	20 — - 22.30
	Ingresso	L. 3000

Metropol	PRIMA VISIONE non rientrata	
Orario	Ingresso	Or. 14.30 - 16 - 17.40 / 19.30 - 20.50 - 22.30 — L. 3000

Nazionale	Critica	●●
Orario	Pubblico	○○○○○
Ingresso	Orario	14.30 - 16.30 / 18.30 - 20.30 - 22.30
	Ingresso	L. 3000

Olimpia	Critica	●●●●
Orario	Pubblico	○○○○
Ingresso	Orario	15 — - 18.30 / 22 —
	Ingresso	L. 3000

Reposi	Critica	●
Orario	Pubblico	○○○○○
Ingresso	Orario	14.30 - 16.30 / 18.30 - 20.30 - 22.30
	Ingresso	L. 3000

Romano	Critica	●●●
Orario	Pubblico	○○○○
Ingresso	Orario	14.30 - 16.30 / 18.20 - 20.25 - 22.30
	Ingresso	L. 2000

Studio Ritz	Critica	●●●
Orario	Pubblico	○○○
Ingresso	Orario	16.30 - 18.30 / 20.30 - 22.30
	Ingresso	L. 1500

Torino	PRIMA VISIONE non rientrata	
Orario	Ingresso	Or. 14.30 - 16 - 17.40 / 19.30 - 20.50 - 22.30 — L. 3000

Vittoria	Critica	●●●
Orario	Pubblico	○○○○○
Ingresso	Orario	14.50 - 17.20 / 20 — - 22.30
	Ingresso	L. 2000

proseguimenti prime visioni

ALESSANDRIA — v. Bacchi 18 — Tel. 311.295
Stupro, di Lamont Johnson, con Margaux Hemingway, Cleve Bramon, Perry King, Anne Bancroft (Usa - Colori) — Drammatico ritratto di un violento inferno in cui la giovane fotomodella violentata che decide il suo vittimismo quando quasi ripete. Vietato sulla sorella minore di 18 anni.
★ Drammatico

ASTRA — v. R. Pilo 6 — Tel. 753.397
Blues, storia di risate e di imbroglioni, di Sergio Corbucci, con Adriano Celentano, Anthony Quinn, Capucine, Corinne Cléry (Italia - Colori) — Un «blues» di notevoli proporzioni pensato e interpretato da due simpatici e divertenti protagonisti. Non vietato.
★ Commedia

COLOSSEO — v. M. Cristina 71 — Tel. 651.034
La casa del pianto scorsa, di Peter Walker, con Anthony Sharp, Sonia Fredericks, Norman Mann (Usa - Colori) — Una casa dove il male si scatena è anche teatro di suspense e di paura per i fatti che accadono. Vietato minori anni 18.
★ Giallo

FORTINO — v. Cigna 47 — Tel. 488.500
Non sei disposto?, di Mario Amendola, con Lorraine Mazzetti, Rita Pavone, Margherita Fumero, Gianni Agus, Mario Carotenuto (Italia - Colori) — Dal romanzo omonimo di successo, le avventure romane d'un vitellone sconosciuto e un'esplosiva diva internazionale nella capitale. Non vietato.
★ Commedia

LA FERLA — c. Da Gradoli 28 — Tel. 594.791
Poliziotto Python 357, di Alain Corneau, con Yves Montand, Simone Signoret, Stefania Sandrelli, François Perier (Francia - Colori) — A Orléans due poliziotti hanno lo stesso pizzicare amante, poi scatta amicizia... Uno dei due indagherà da sul delitto senza cosa incredibili. V. 14.
★ Poliziesco

MAFFEI — v. Fr. Tommaso 5 — Tel. 683.154
Bocca, cosa c'è per te, di Giuliano Biagetti, con Ilaria Stramaccioni, Anne Tamburi, Enzo Liberti (Italia - Colori) — Divertenti avventure di un uomo innamorato d'amore e di desiderio, per una ragazza e bella fanciulla. Vietato minori anni 18.
★ Commedia

MASSIMO — v. Montebello 8 — Tel. 876.041
Pitiny Python 357, di Alain Corneau, con Yves Montand, Simone Signoret, Stefania Sandrelli, François Perier (Francia - Colori) — A Orléans due poliziotti hanno la stessa ragazza amante poi ottima amicizia... Uno dei due indagherà da sul delitto senza cosa incredibili. V. 14.
★ Poliziesco

MASSAIA — p.za Massaua 9 — Tel. 799.800
La casa del pianto scorsa, di Peter Walker, con Anthony Sharp, Sonia Fredericks, Norman Mann (Usa - Colori) — Una casa dove il male si scatena è anche teatro di suspense e di paura per i fatti che accadono. Vietato minori anni 18.
★ Giallo

ORFEO — piazza Carlina — Tel. 518.114
I clowns, di Federico Fellini, con Ugo Tognazzi, Liana Orfei, Victoria Chaplin, Anita Ekberg, Tino Scotti, Pierre Etaix (Italia - Colori) — Indimenticabili giganti terrificanti personaggi, esuberanti comici in una spettacolarissima partitura bolognese. Vietato minori anni 18.
★ Commedia

PUNTODUE — Cinema d'Essai — v. Cavalcanti 30 — Tel. 545.365
Mon-fin Python, di Terry Jones e Terry Gilliam, con Graham Chapman, John Cleese (G. B. - Colori) — La serie Python ancora irresistibile di Re Artù e i Cavalieri della Tavola Rotonda alle prese con problemi della vera esistenza per lo stesso Gesù. Non vietato.
★ Cavalleresco avventuroso e satirico

PRIMA VISIONE non rientrata

Alessandria	Critica	●●
Orario	Pubblico	○○○
Ingresso	Orario	Or. 14 - 15.45 - 17.30 / 19.15 - 21 - 22.45
	Ingresso	L. 1000

Astra	Critica	●●
Orario	Pubblico	○○○○○
Ingresso	Orario	20 - 22.30
	Ingresso	L. 1000

Colosseo	Critica	●●
Orario	Pubblico	○○
Ingresso	Orario	16.30 - 18.30 / 20.30 - 22.30
	Ingresso	L. 1000

Fortino	Critica	●●
Orario	Pubblico	○○○○
Ingresso	Orario	19.30 - 20.35 / 22.30
	Ingresso	L. 1000

La Ferla	Critica	●●
Orario	Pubblico	○○○○
Ingresso	Orario	15.05 - 17.30 / 19.25 - 22.30
	Ingresso	L. 1000

Maffei	PRIMA VISIONE non rientrata	
Orario	Ingresso	14.30 - 16.30 / 18.30 - 20.30 - 22.30 — L. 1500

Massimo	Critica	●●●
Orario	Pubblico	○○○
Ingresso	Orario	14.40 - 17.20 / 20 — - 22.30
	Ingresso	L. 1000

Massaia	Critica	●●
Orario	Pubblico	○○
Ingresso	Orario	20.30 - 22.30
	Ingresso	L. 1000

Orfeo	PRIMA VISIONE non rientrata	
Orario	Ingresso	15 — - 16.30 / 18.40 - 20.30 - 22.30 — L. 1000

Puntodue	Critica	●●
Orario	Pubblico	○○○○
Ingresso	Orario	15.45 - 17.35 / 19.05 - 20.45 - 22.30
	Ingresso	L. 1000

teatri danze ritrovi

ALCIONE: «Le piedi di me con Gillette e Romeo, Andrea, Vist. 16. Dr.: 18,15; 21,30.
ALFIERI: Stasera ore 21,15, Macario in «Anche le "Figlie di Maria" portano i jeans», con Marina Pagnini. Prev. Cassa teatro. Informazioni 533.440.
CARIGNANO: questa sera ore 21,15 Campanini con C. Piccioli e F. Barbero in «Anche gli angeli bevono barbera». Prev. e vendita biglietti v. Roma 49, t. 544.362.
ERBA: stasera ore 21,15 Gino Pernaluna nella farsa comunicazione «Gherardo e vedi balcone». Prenot. tel. 890.487.
GOBETTI-TEATRO STABILE: ore 21 «Nodini il saggio» di Lessing (Regia di M. Missiaglia). Gruppo T.S.T. Spettacolo in abbonamento. Sono validi (eccezionali) 7 e 8 (sabato, giov.) della stagione. 75-78. Telef. 878.453 - 878.349.
PALASPORT - TEATRO REGIO: ore 21 «La Bella addormentata nel bosco» di P. I. Ciaikovski, direttore E. De Mark. Coreografia R. Fascilla, regia B. Menegatti.
TEATRO STABILE: Stagione 1976-77 vendita abbonamenti presso biglietteria via Rossini 6, tel. 878.155-670.389 dalle 9 alle 19, oppure in piazza Castello 215, tel. 539.207-8-9 dalle 9 alle 12 e dalle 15 alle 18.
SWING (Bolero 15): Sergio Sandrini.
AL BAGATELLI (Str. Cuneorso 3) n. 21.
CASTELLINO: ore 21 Gigi e S.
LA PERLA: ore 15,30 Liuti.
TROCADERO: ore 21 prev. Venero.
INDIE - PIANO BAR (Varzi 10 - 537.340): al piano G. Pellarino, Carlo Maille; ore 21 Udo: Dino Lattanzio.
SHAKER - PIANO BAR (C. Bartolo 33).
VILLA DAY DISCOTECA: ore 21.

gallerie

BOB BEN (Torino 20 c. 518.947): Nelli.
CITTADELLA: R. Bertocchini.
DOCUMENTA (v. S. Maria 2, tel. 515.304): Diverse mostre.
DORIA (A. Doria 21; D. Scaiaza).
LA CONCHIGLIA (v. Garibaldi 33): E. Puccinelli, S. Bissanzione.
LA SEMANTICA Chiara Petrarelli.
LO SCORPIONE (v. M. Vittoria 2, tel. 540.566): Personale G. Pellizzo 10-13; 16-19.30.
MACHIAVELLI CENTRO (v. Pinor. Trammino 2, tel. 462.222): «Immagini di Africa Equatoriale».
PIERA (c. Cairoli 32, tel. 677.346): «I Pittori della Galleria».
PIERA (Barca 40, Franco Ciglieri).
TUTTAGRAFICA (v. Cardinal Absente).

oggi festeggiamo

S. Placido martire. S. Tullia. S. Aurea. S. Flaviana. S. Adamato.
OGGI: martedì 5 ottobre: il Sole è sorto alle 6,31 e tramonta alle 18,03. Quinto giorno dopo il primo quarto.
DOMANI FESTEGGIAMO: Bruno, Alberto, Eraldo, Fede.

seconde e altre visioni a Torino

A.B.C. — c. Brescia 28 — Tel. 850.463
Week-end a Zuydcoote, Jean Paul Belmondo, Vietato 14.
★ Avventuroso
ACADEMIA CINE — v. Cruto 3
Il mio uomo è una canaglia, George Segal.
★ Drammatico
ACAPULCO — v. Duchessa di B. Nizza, tel. 651.264
La casa delle finestre che ridono. Vist. 14. Or.: 16,30; 18,30; 20,30; 22,30
★ Giallo
CONTINENTAL — via Nizza 348 — Tel. 697.096
Perché il occidente. Vist. 18.
★ Drammatico
EDERA CLUB — v. Madonna di Campagna 1
Amici miei, Ugo Tognazzi, Gastone Moschin. Non vietato.
★ Commedia
FARO — v. Po 30 — Tel. 832.214
Per favore non toccate le pellicce. Non vietato.
★ Commedia
FIAMMA — c. Trapani 87 — Tel. 372.057
C'era una volta il West, di Sergio Leone. Non vietato. Ult. ore 22.
★ Western
HOLLYWOOD — c. R. Margherita 106 — Tel. 851.004
Troppo male per vivere. Vietato 18.
★ Giallo
PIEMONTE — v. Nizza 32 — Tel. 652.758
Quei mattacchioni che ai piace tanto. Carlo Giuffrè, Martine Brochard. Vietato 18.
★ Comedia
PRINCIPE — v. P. d'Acaia 15 — Tel. 776.957
L'educazione sessuale. Vist. 18.
★ Erotismo documentario
STATUTO — v. Cibrario 16 — Tel. 487.012
Qualcuno volò sul nido del cuculo, di Milos Forman, con Jack Nicholson. Vietato 14.
★ Drammatico
■ Segnalato dalla critica cinematografica italiana.

ZONA CENTRO

ALFIERI — v. Milano 8 — Tel. 532.255
La sua peccatrice nuda
Una ragazza per l'istruttore
★ Sexy
★ Commedia
MOVIE CLUB — v. Giusti 8 — Tel. 544.077
Il giallo Pinch per i giusti di William Wyler, ore 20.30-22.30.
★ Giallo
PO — v. Po 21 — Tel. 510.406
Il tango della perversione. Vietato 18.
★ Sexy
REGINA — c. R. Margherita 125 — Tel. 530.485
Angeli dell'inferno sulla strada. Vietato 18.
★ Avventuroso
VITT. VENETO — p. V. Veneto 5 — t. 871.842
Con una nuova di calcio mai due pinzi ti prezzo.
★ Lotta selvaggia

ZONA CROCETTA - S. RITA - MIRAFIORI

ADRIANO — v. Specchi 63 — Tel. 307.715
Mezzogiorno e mezzo di fuoco, di Mel Brooks, con Cloris Leachman, Gene Wilder.
★ Avventuroso-comico
MIRAFIORI — c. Unione 66 — Tel. 390.867
Violenza nell'anfiteatro. Vietato 14.
★ Drammatico
SMERALDO — v. Tunisi 92 — Tel. 390.717
I duri di Hong Kong. Vietato 18.
★ Lotta selvaggia
VINZAGLIO — c. D. Abruzzi 103 — Tel. 598.125
Assassinio al galoppatoio, di A. Christie, con M. Rutherford. Ore 20.25; 22.30.
★ Giallo

ZONA S. PAOLO

AMERICA — v. Frejus 27 — Tel. 321.748
Amici miei, atto II: la seconda volta. Vietato 14.
★ Boccaccesco
ELISEO — v. Alessandro 43 — Tel. 335.815
Squadra d'assalto antiguerriglia. Vist. 18.
★ Poliziesco
SAN PAOLO — v. Cesare 40 — Tel. 272.037
Sono io tesa. Vietato 18.
★ Commedia

ZONA FRANCIA

BERNINI — c. Tassoni 3 — Tel. 771.043
I magnifici sette.
★ Western
ELIOS — v. Val Lagarina 40 — tel. 799.146
Sono il signor [illegible]. Vist. 14.
★ Commedia
STAR — v. Domodossola 48 — Tel. 772.980
Club privé... per coppie raffinate. Vietato 18.
★ Sexy
ZETA D'ESSAI — v. Cibrario 46 — Tel. 772.367
Moulin Rouge di J. Huston. Or. 20.15-22.30.
★ Drammatico

ZONA S. DONATO

DIANA — c. R. Margherita 220
Fatti Peppino e la malafemmina. Non vietato.
★ Commedia
REX-UNC — v. S. Donato 40 bis — Tel. 487.765
Guerre-war-krieg Il giorno più lungo.
★ Guerra

ZONA MADONNA DI CAMPAGNA - LUCENTO

ALBA — p. Grosseto ang. v. Sempione
Rosa dei venti per un posto da 99. Non vietato.
★ Drammatico
AMBRA — v. Chieri Salute 77 — Tel. 297.197
10 secondi per fuggire, regia di Tom Orler, con Charles Bronson, Robert Duvall.
★ Avventuroso
APOLLO — borgo Giochino 91 — Tel. 215.685
Il drago di Hong Kong. Vist. 14.
★ Avventuroso
LUTRARIO — v. Stradella 10 — Tel. 280.742
La casa della paura. Vietato 14.
★ Giallo
ORIONE — v.le Mughetti 18
Lungo addio.
★ Drammatico
SPLENDOR — v. Ibleria 100 — Tel. 216.536
Perversioni. Vist. 14.
★ Commedia

ZONA MILANO - REGIO PARCO

AQUA — Tel. 273.274
Le avventure di Robinson Crusoe. Non vietato.
★ Avventuroso
ARS — c. IL Farro 142 — Tel. 203.588
La Mare, coccolata per l'inferno.
★ Drammatico
AURORA — v. Brescia 2 — Tel. 276.519
Le mostre di cera.
★ Horror
FALCHERA — v. Cigna 142 — Tel. 267.674
L'ambizioso. Vist. 18.
★ Commedia
MAIOR — largo G. Cesare 103 — Tel. 267.674
Peccati di giovedì. Vietato 18.
★ Comicissio
SOCIALE — v. Colleverone 2 — Tel. 450.808
Dove Devil il cavaliere della morte. Non vietato.
★ Avventuroso

ZONA VANCHIGLIA - BORGO PO

ARIZONA — c. Belgio 53 — Tel. 834.177
La spina dorsale del diavolo.
★ Drammatico
ARTISTI d'Essai — v. G. di Barolo 24 — Tel. 831.374
Rio Conchos di G. Douglas. Gr. 20.30-22.30.
★ Western
EDISANO d'Essai — c. Casale 106 — Tel. 532.080
L'avventura di S. Paul, Philippe Noiret.
★ Drammatico

ZONA NIZZA - LINGOTTO

ITALIA — v. Nizza 130 — Tel. 650.031
Morte sospetta di una adolescente. Vietato 18.
★ Poliziesco
SPEZIA — v. Nizza 190 — Tel. 683.617
Il mercato. Vietato 18.
★ Drammatico

riduzioni enal-agis

Ciniflo: Abc, Adriano, Adua, Alba, Alessandria, Arca, Aurora, Eridano, Fiat, Lutezia, Nazionale, Odeon, Orfeo, Principe, Punta Due, Rosa Inc., S. Paolo, Sassellone, Sociale, Spezia, Zena — Teatri - Alcione (Nazario - Carignano (Campanini), ridotti all'Enal per stasera - Erba: (Passatore in «Gherardo e vedi balcone»), ridotti all'Enal per giovedì - Alfieri: ore 15 - 21,30), Erba alla prova - Stabile: ads, spettacoli ridotti all'Enal — Campionati mondiali di boxe: ads, e biglietti all'Enal.

Un bellissimo bidone

Londra. Paula Griffin, eletta «Miss Fuoribordo» in una rassegna di motonautica, salpa in un bidone

TV oggi

RETE UNO

18,30 **La tv dei ragazzi**: Jack London: l'avventura del grande Nord (a colori)
19,20 **Amore in soffitta**, telefilm
20 — **Telegiornale**
20,45 **Qui Squadra Mobile**: Omissione di soccorso (quinto episodio)
22,10 **Telegiornale**
22,20 **La Mongolia**: Ai confini del Gobi (prima parte, a colori)
Notizie del TG 1 - Oggi al Parlamento

RETE DUE

18,30 **Rubriche del TG 2** (Inchieste, Parlamento, Sport-sera)
19 — **Drops**, disegni animati
20 — **TG 2 - Studio aperto**
20,45 **Terza rassegna delle canzoni d'autore** (seconda serata)
22 — **TG 2 - Seconda edizione**
22,10 **TG 2 - Dossier** (a colori)

TV SVIZZERA

19,45 **Schermo bianco**
20,15 **Il regionale**
20,45 **Telegiornale**
21 — **La spiata**, film, con Maurice Ronet, Françoise Brion, Nicole Berger, Sacha Pitoeff, Raymond Gerome, Jean-Claude Darnal
22,10 **Oggi alle camere federali**
22,15 **Jazz club**, Mahavishnu Orchestra al Festival di Montreaux
22,50 **Telegiornale**
23 — **Notizie sportive**

TV CAPODISTRIA

20,35 **La donna dell'altro**, film, con Giulietta Masina, Carl Raddatz, Richard Basehart. Regia di Victor Vigas
22,05 **Cinenotes**, temi di attualità

TV MONTECARLO

18,45 **Un peu d'amour, d'amitié et beaucoup de musique**
19,25 **Cartoni animati**
19,40 **Shopping**
20 — **Telefilm**
20,50 **Notiziario**
21,10 **La sfida viene da Bangkok**, film, regia di Gianfranco Parolini, con Paul Rubenschmidt, Marienne Hold
22,45 **Oroscopo di domani**

DOMANI ALLA TV

RETE UNO — Ore 13: Sapere; 13,30: Telegiornale; 18,30: La tv dei ragazzi; 19,20: Amore in soffitta (telefilm); 20: Telegiornale; 20,45: Nel buio degli anni luce (inchiesta di Piero Angela); 21,45: Telegiornale; 21,55: Mercoledì sport (boxe; tiro a volo italiano poi piume); Prima visione; Notizie del Tg 1.
RETE DUE — Ore 18: Coppa di ciclismo Agostoni; 18,30: Rubriche del Tg 2; 19: La neve degli innocenti (telefilm); 20: Tg 2 Studio aperto; 20,45: Tg 2 Ring; 21,30: Gli indifferenti (film); Tg 2 Stanotte.
SVIZZERA — Ore 18: Per i bambini; 18,55: Incontri; 19,30: Telegiornale; 19,45: Argomenti; 20,15: Telegiornale; 21: Cinetece «Drôle de drame», film di Carné; 22,35: Oggi alle Camere federali; 22,40: Telegiornale.
CAPODISTRIA — Ore 18,55: L'angolino dei ragazzi; 20: Telegiornale; 20,35: Caloria di riserva (documentario); 21,05: Musicalmente; 21,35: Festival della televisione jugoslava; 22: Tigre inquieta (romanzo sceneggiato, 3ª puntata).
MONTECARLO — Ore 18,45: Un peu d'amour; 19,25: Disegni animati; 19,40: Shopping; 20: Telefilm; 20,50: Notiziario; 21,10: ...e furono vacanze di sangue (film); 22,45: Oroscopo di domani.

INIZIATE LE PRIME TRASMISSIONI A COLORI DELLA RAI
PERCHE' TV COLOR TELEFAR?
VENITE IN VIA NIZZA 97
Troverete la più esauriente e convincente risposta!

Radio oggi

radioune

Giornale radio: ore 13,30, 15,30, 18,30, 19,30, 22,30
16 — Musica in
19,30 Ghiachi per l'orecchio
20,50 Gilbert Bécaud
21,05 Novità del Sud America «Les Luthiers»
21,45 Le nuove canzoni italiane
22,35 Musicisti italiani d'oggi
23,10 Oggi al Parlamento
23,15 Buonanotte dalla danza di cuori

radiodue

Giornale radio: ore 13, 17, 19, 21, 23.
18,35 Radiodiscoteca
19,55 Supersonic
21,05 Manon Lescaut di Giacomo Puccini con Montserrat Caballé

radiotre

Giornale radio: ore 19, 21
18,15 Jazz giornale
19,15 Concerto della sera
20 — Pranzo alle otto
21 — Palestrina: «Le opere»
21,30 Festival arte contemporanea di Royan
22,40 Libri nuovi

montecarlo

19,03 Fate voi stessi il vostro programma

LE RADIO ALTERNATIVE

RT Alternativa (Fm 103 MHz) — Segnaliamo ore 16: Controinformazione femminista autoprodotta e ore 19: Revival pop rock.
Radio Monte Bianco (Fm 102,700 MHz) — Ore 14,00: 2ª parte musica richiesta; 18: La classica; 20: Un'ora con voi.
Europa 3 (Fm 89,750) — Ore 9: Fatti del giorno; 12: Ultime da «Stampa Sera»; 0,30: Radio Europa, tra-due-una.
Radio Gemini One (Mf 102,725 MHz) — Ore 14: Folk piemontese e ore 22: Woodstock.
**RT International